江聲報

孫文

本報遵于廿一年九月卅日呈請登記

民國廿三年三月卅日(星期五)

第四千八百四十號

電話	社址	郵費
營業部二六六八　編輯部二〇八六　有線無線電掛號均五一一六	廈門思明南路四三六號　編輯部思明東路藝華印刷公司三樓	本外埠：今日一大張、零售每份大洋五分、一月大洋一元六角、半年五元、全年十一元；國內及日本：一月一元二角、半年二元四角、全年十二元；國外及南洋：一月二元五角、半年九元、全年十八元

中華郵政特准掛號立案認爲新聞紙類　優待寄遞之報紙總包立劵

報費先惠若以郵票代洋以九五折計算

（星期日不休刊）　藝華印刷公司承印

陳濟棠派機飛龍岩 決先消滅閩粵邊共匪

鄧龍光返廣州報告東江防務

▲香港二十二日中央社電、粵獨四師長鄧龍光二十一日回省、二十二日謁陳濟棠、報告東江防務、

▲南京二十二日電、楊德昭二十二日晨抵京、訪行政院長汪精衛、立法院長孫科有所商洽、

▲香港二十二日下午二時電、自東南兩路軍切實聯絡剿共後、共匪老巢之瑞金已大起恐慌、近因東路軍向連城推進、長丁、共匪羅炳輝有竄往龍巖之勢、駐防龍巖之粵軍即電粵報告、陳濟棠立調梅縣空軍隊飛往匪區轟炸、閩羅炳輝匪部損失甚重、龍巖尚屬粵軍防守云、

▲福州二十二日電、陳濟棠電閩、所部已在前方候命、總攻令下即由原駐地向匪區猛進、

▲廣州廿二日電、南路剿匪軍總攻贛匪軍事布置已妥、一二兩縱隊指揮官計劃向匪區兼程推進、決先消滅閩粵贛邊共匪、斷匪後路、使雩都興國匪部、不攻自破、黃任寰入贛側擊、會合各路剿匪軍、期盪盡赤匪、

▲香港廿二日中央社電、一、粵一師長李振球同大庾後、因與余漢謀商剿匪改廿五日始來省、

日方增兵熱河 用意在制華抗俄

入蒙調查團有軍事家

▲北平二十二日電、日軍圖察益急、源源增兵、及添運軍實、此舉乃欲一方制華、一方抗俄、將來日雖不我侮、亦必以此爲日俄戰場、日并收買白俄抗俄、

▲北平二十二日電、日組入蒙調查團參加者十二人、▲又電、此中軍事家地理家均有、日中下級軍官占八十人、時在南口、通州、平津線練習旅行、

粵六全代會閉幕

陳濟棠到會致訓詞

▲廣州二十二日電、粵省六全代會、昨行閉幕禮、陳濟棠致訓詞、略謂、一、黨務工作人員、固然要保障、同時人民的自由、也要切實保障、要設法救民救國、就是人民有保障、人民有保障、才能希望人民和政府合作、人民信仰政府及黨、才有希望、二、黨員今後思想行爲應有一致的傾向、切實協助政府實施、三年計劃、辦理地方自治、要本總理的天下爲公、一切主張理論行爲都要本着公正做去云、

▲廣州二十二日電、粵省六全代會、昨電中央、報告選出六屆執監、請予備案、

黃紹雄日內赴贛

謁蔣商洽一切

▲南京二十二日電、黃紹雄氏日前因公赴滬、業於今晨返京、茲悉黃氏以有要公、須向蔣請示、擬日內由京赴贛謁蔣、接洽一切、俟由贛返京後、下月初即北上赴平、在平稍作勾留、即赴綏遠、陝西、甘肅各省、視察民政、

戴季陶宋子文 已定廿八日赴陝

此次考察注重水利

▲南京二十二日電、戴傳賢昨夜由滬返京、已於今晨到達、據戴氏左右語記者、戴院長已定二十八日偕宋子文由京起程直赴陝西考察、此次考察注重水利工程、如陝省之涇惠渠等、考察時期暫則未定、四川已決定不去云云、

唐有壬昨返京

王克敏同行

▲天津二十一日電、唐有壬到津商戰區未了事、中日代表昨午在晚香茶話會、雙方意見頗洽、

▲天津二十二日電、唐有壬在津公畢、廿二日午乘平瀋車回京、王克敏同行、

經委會定廿六日開第一次會議

討論救濟農村等

▲南京二十二日電、經委會定本月二十六日下午在京召開第一次全體委員會議、己函請各委員屆時出席、並徵求各方提案、常委宋子文亦由滬來京、主持會務、此次會議、除由秘書處報告該會過去工作外、關於全國農村救濟問題、公路水利之建設及衛生設施、西北開發等問題、均將討論、

顏惠慶抵贛謁蔣

報告使俄情況及國際情形 中俄商約尚未談判

▲南昌二十二日中央社電、顏惠慶巳抵此、下榻上銀行、在此不多耽擱、擬二十三日即回京、蔣委長二十一日晚在私邸設宴洗塵、慰勉有加、談話良久、顏報告使俄情況及國際情勢甚詳、

▲南京二十二日中央社電、外部發言人談、中俄商約案、現尚未談判、即談判、亦由外部進行、中俄懸案、[illegible]二十二日赴滬、在滬要請中外各界名流、

長江日輪客貨絕跡

日清公司計劃失敗

▲上海二十二日電、日清公司恢復長江航線、因國人敵愾同仇、客貨絕跡、計劃又遭失敗、

歐亞航空平陝線

太原爲颶風時期改由平飛洛轉陝

▲太原二十二日電、歐亞航空平陝線、因太原現爲颶風時期、改由平直飛洛轉陝、俟風期過再經并飛陝、

天津匪搶中行鈔票

計二萬七千元

▲天津二十二日中央社電、天津中國銀行二十二日下午二時許派員乘汽車送交法租界中街農工銀行鈔票洋三萬七千元、不料方至該行大門、突闖進土匪二名、用手槍威嚇、全數被搶去、搶畢即逃逸、法工部局已通知公安局協緝、

黃光銳今日放洋

昨在港談考察目的

▲香港二十二日中央社電、黃光銳、紀徐等二十二日由省乘龍山車抵港、二十三日乘柯立芝輪放洋、

▲香港二十二日中央社電、黃光銳談、余此行出國考察目的有三、一、行政方面之空軍組織編制、及其設備、二、技術、三、製機、先至美、轉赴英法德意等國、本人職務由參謀長林福元暫代、

贛鄂鐵路 限六月興工

二年完成

▲南昌二十二日中央社電、贛鄂鐵路、將由蔣電促鐵部、速派員測量、鐵部業將全線工程材料等項估計妥定、工程測量隊即出發、其路線自南潯路沙河站起、經瑞昌陽新嘉魚接粵漢路、限六月興工、二年完成、

中央組織部擬定 各地黨部目前中心工作

保甲運動社會教育合作事宜

▲南京二十二日電、中央組織委員會、以各地黨部對於社會事業之推行、實屬刻不容緩、特暫定保甲運動、社會教育、合作事宜、爲各縣目前之中心工作、並指定縣黨部推進保甲運動社會教育合作事業六個月試行計劃、各種表格、圖送各省市黨部查照、

日本發生巨災

暴風吹倒浴室煙筒 函館全城已成活地獄

全市房屋百分之八十付之一炬 死逾千人無家可歸者十五萬人

▲東京二十二日電、昨晚函館某浴室煙筒爲每小時七十哩之暴風吹倒、立時起火、延燒各處、電燈廠即被燬、全市陷入黑暗中、交通於八時四十分因火阻斷、車站以在火區內亦停止開車、全入恐怖、據最近災區消息、該處風勢仍大、即傳火勢極速、絕難控制、被火房屋已達二萬餘所、全市有屋宇二千餘所、官署、公共建築、均被焚燬、各銀行、各旅館等、死者必衆、今晨已有二十四條以上之救火隊、全城之混亂、各旅館及函館新聞社、均已成灰燼、大火自館後然起、勢不可遏、已成活地獄、各港中停泊之船隻、用無線電拍發求救、電報至內地、災民逃入碇泊海濱之船中、又據各報、逃避者達十五萬人、各省無家可歸者、全市被焚房屋占百分之八十、死逾千人、以氣候惡劣、達極難救濟、災民之慘苦、不忍聞、無家可歸者達十五萬人、但以救濟品前往、

航政會議

明晨行開幕禮

▲南京二十二日電、交部前決定於促進航業、曾召集各地航政局長、各辦事處主任開航政會議、現已悉數到京報到、定明晨舉行開會典禮、會期定爲兩日、

中常會決議要案

▲南京二十二日電、今日上午中常會、由顧孟餘主席、決議要案、一、補助主席田桐遺族費三千元、二、派委員中央組織宣傳民運三部及內政教育兩部、會同擬訂新生活運動推行辦法、三、中央紀念週、由汪出席、下星期一、

德法兩不同主張 爲軍縮前途暗礁

波立狄演說

▲巴黎二十二日路透電、法國擁護和平各團體常設代表團、昨晚舉行和平宴會、希臘駐法公使軍縮會議副主席波立狄斯、即席演說、首論軍縮問題、追述國聯盟約第八條第十六條所載之原則、旋謂一九二四年議定書、如見諸實行、則軍縮早已實現、波氏主張軍備及平和兩種、爲德國之退出國聯、仍希望其終能成爲安全之理、波氏所取之原則、最近數年內、英法德義度合書於渠、歐洲一里之衆、四年日內瓦會議、須預防侵略、重要則當下時、此種戰爭、定國際法庭、其罪由國際保障、得以參加議定書者、即各國簽字、一切侵略國家、其他各種制裁、皆應召集國際會議、從下列兩條、應付侵略國、云云、

美衆院拒絕參院 五萬萬元海軍擴充修正案

將案退還以期再行整理

日美應先開談話會

史璜生主張海軍會議以前

▲華盛頓二十一日哈瓦斯電、海軍部長史璜生宣稱、華盛頓海軍會議以前、美國日本兩國、應予維持、對于海軍須先進行談話、又謂、美英日三國海軍現行比率、應予維持、

▲華盛頓二十一日路透電、美衆院今日拒絕參院五萬萬元海軍擴充案之修正案、將此案退還參院、以期再行整理、而通過此案之修正案、已三月六日由參院加以若干修正、原來規定之一千架飛機、不得超過百分之十、以一二、方案所規定、製造新軍艦、之一兩條、共和黨參議員孟氏曾斥此案爲大海軍之目的之議案、并謂此案將使國家增十萬萬元之負擔、成巡艦六艘、潛艇二十艘、驅逐艦六十五艘、航空母艦一艘也、

孫殿英已決離軍

因公所欠債款平方允籌還

▲北平二十一日電、富占魁昨電平、謂孫有離軍決心、但須軍分會承認所欠債款二十餘萬、平方爲籌款、并允其原部隊前往察閱、軍事委員會、孫殿英部將瓦解、可查明孫部債款、▲又電、孫殿英部無可爲、傳孫見勢、決隨富占魁軍、

▲臨河二十二日電、孫殿英以晉綏軍剋已迫近石嘴子、原擬率部瓦解、軍心不堪再戰、部下軍官均不願隨孫他竄、孫鑒於大勢已去、有日內離軍說、

▲太原二十一日電、孫殿英軍自退出磴口後、丁紓庭有己離軍說、已派員赴臨河向晉綏軍接洽投誠、西北局勢將有重大急轉變化、

▲北平二十一日晨電、傅作義二十一日直下令限月底克石咀子、以趙承綬部迭克要隘、二十日去電嘉獎、

石瑛決返任

惟日期未定

▲南京二十二日電、據南京市府某要員語記者、本月初石市長有來函、仍留漢口、謂困難若可解決、則消假、最近石氏鑒于汪院長推挽之殷、決返任、惟日期尚未定、預料行政院提出慰留後、即可起程云、

黃慕松定廿七日入藏

▲南京二十二日中央社電、黃慕松定二十七日率同隨員入藏、

財部定六月間 舉行財政會議

派邊定遠等籌備

▲南京二十二日電、財部爲整理中央及地方財政起見、定於六月間召集各省財政廳長來京舉行財政會議、並指派財部科員邊定遠、郭公援、呂問等爲該會籌備委員、即日成立籌備處、從事籌備、

法捕房越界干涉市政

滬西徐家匯 經市府交涉始解決

▲上海二十二日電、滬西徐家匯十九日晨突發生法捕房越界干涉市政、警察崗位、經市府派員出而交涉、茲已解決、警察崗位亦已恢復、

匈捷將設商約

由捷克正式提出要求

▲匈牙利京城二十二日哈瓦斯電、捷克外長貝奈斯昨晨在外委會發表關于奧國問題之演說、謂奧國問題有四種解決方案、又謂捷克政府準備參加各國所討論之方案、于最近期內與匈牙利重開商務談判、此云云、一經捷克政府向匈牙利提出正式要求、即有開始可能、然後訂立臨時條約、此間經濟界聞之、頗有驚異之色、

段汝耕返平

報告辦理玉田善後經過

▲北平二十二日晚電、段汝耕二十二日晚由津返平、報告辦理玉田善後經過、

林蔣均有餽贈 段祺瑞做壽

▲上海廿二日中央社電、段祺瑞廿三日七秩壽誕、林主席蔣委員長等均有餽贈、段以國難方殷、不願鋪張、僅門弟子故舊設宴、盡一日之歡、

滬北國貨展覽會

昨日開幕

▲上海二十二日電、滬北國貨展覽會二十二日午在北大統路慈善團舉行開幕禮、到來賓千餘人、禮畢、并表演遊藝、

霍克昨午抵滬

先赴平再換機表演

▲上海二十二日電、美飛行家霍克二十一日晨仍乘中航公司粵機北返、晚抵福州、二十二日晨續飛、午可抵滬、即赴杭換乘飛機來滬表演、並作滬平長途飛行、

▲上海廿二日中央社電、美飛行家霍克由粵乘機、二十二日午抵滬、一二日內飛平、作短期遊歷、俟兩週後所購之康道機在杭裝竣、再南下表演、

德國國社黨殺虐反對者調查

被害者凡三千人 拘禁者十七萬餘

美人組會援救

▲紐約廿一日哈瓦斯電、此間人士對於德國國社黨而受虐待之人民、組織委員會、從事援救、據該會調查、自一九三三年一月一日以來、因反對國社主義之人士、被害者凡三千人、被拘禁於囹圄者十七萬四千人、大辟之刑、十二人云、

開灤工潮已趨和緩

陶尚銘昨返唐山調處

▲天津二十二日電、陶尚銘二十二日午回唐山、籌備成立勞資事務監理處、并進行調處開灤工潮、消息、開灤工潮情形、巳趨和緩、許惠東己偕陶去唐協助調解、但當局仍在冀省黨委嚴戒、以防不虞、

石碼東福成承盤啟事

啟者敝號于前年由鄭德海吳仲清潘樹人謝榮記徐茂盛等合股經營福成綢緞莊開設于石碼外市街近因鄭德海吳仲清潘樹人謝榮記徐茂盛等有意別圖他業願將該號營業及生財貨物以及店底家私一概全盤歸于吳伯達個人承盤經于本三月廿日簽立出頂清楚自此以後該號在外與人股東等福成關係而後在外買賣與欠各項人項及銀項等等來往概與舊東無干涉各由經手是問恐未週知特此登報聲明 吳伯達謹啟

民國廿三年三月 日

恕訃不週

先考頤農府君痛於民國廿三年二月二十日壽終廈寓擇三月廿五日受弔謹此訃聞

棘人林頤壽稽顙

聲明脫離父子關係啟事

啟者鄙人於前清光緒卅四年間曾螟蛉一子取名文煥因長時不務正業不受教誨時常在外勾結匪徒乃令出洋謀生冀得悔過自新故前年彼由新嘉坡回廈之時鄙人仍舊收留詎意迴來不竟敢到處招搖撞騙事嫖賭疊經勸戒不聽是以不得不將其逐出家門脫離父子關係此後凡文煥行動概與鄙人無干特此登報聲明

廿三年三月 日 蕭光烈謹啟

汽車出讓

茲有莫禮士(Morris)跑車一輛、備有後便座位(Dicky－seat)、車主親自駕駛故車身及機件十足完好異常美觀願廉價出售如合意者請函本埠郵箱四號或與電話一一一九號接洽

廈門商業銀行 召集股東常會 定期發給股利 通告

逕啟者本銀行股東常會茲經本會議決訂國曆三月三十一日星期六下午一時在廈門海後路五十二號本總行內開會并依章改選董事及監察人屆時務希各股東親蒞會如因事不能親到得照章填具委託書委託本銀行股東代表出席又本銀行分派民國二十二年度股利經本會議決訂自國曆四月三日起開始發給屆時請各股東特帶息摺到本銀行支領再股東會期前三十天依章停止過戶除分函并附送選舉票股東姓名表報告書委託書外特再登報公告

廈門商業銀行董事會啟

泉永德汽車股份有限公司召集股東常會公告

爲公告事查本公司定章應於每年三月內召集股東常會因受國難影響辦理善後致未能如期召開議決訂四月十五日正午十二時假座廈門海後路益南錢莊三樓召集股東常會討論業務進行各事項並照章改選董事監察人屆時務希各股東準時蒞臨以重股權倘因事或遠道未能到會者可將委託書委託本公司其他股東代表出席幸勿放棄權利爲禱除另函外特此公告

廿二年三月十五日 董事會啟

應晉泰木器號開幕廣告

本號聘請藝師專製上海時式摩登傢私定國歷四月一日先行交易擇吉開張如蒙各界惠顧毋任歡迎

開設大中路舊址大走馬路 電話一四一〇

曾仰望緊要聲明

逕啟者家叔被匪架劫曾仰望[illegible]向人移借及擔保等事自即日起如有發現概作無效恐未週知特此聲明

民國廿三年三月廿一日

陳福林啟事

鄙人於上年間將土地萬全街嶼塢內土地賣與[illegible]全所有權業經調解圓滿解決催告取消並既故自本日起鄙人前記所有業權此後全部歸[illegible]承認特此登報公告

民國廿三年三月廿一日

閩南泉安民辦汽車路股份有限公司第十二屆股東常會開會通告

逕啟者本公司第十二屆股東常會訂三月三十一日上午十時在本公司辦事處開會並照章改選董事七人監察二人到時務希以重股權倘因事或遠道未能到會者可將委託書簽押蓋印委託本公司其他股東代表出席勿放棄權利是所切禱除另函通知外特此登報公告

民國廿三年三月一日 董事會啟

漳嵩汽車路股份有限公司召集股東臨時會公告

爲公告事本公司原訂本年二月二十四日召集股東常會報告業務及改選董事監察人是日太晚間程時間未能決延期于三月二十日下午二時假座浪嶼福民學校禮堂四樓開會其他股東業務修改章程公司章程依法修正同時本公司股東表決權每一股有一表決權以上者每十股一表決權股東代表及理他股東之表決權再五分之一外股東其表決權不得超過全體股東表決權三分之一特此登報公告

民國廿三年三月十四日 本公司董事會啟

恭頌林謙總隊長德政

敝校學生黃金來去年十二月初九日下午四時由課被匪擄去從此學校紛散鄉民恐慌林總隊長悉痛會同地方籌有討逆軍第一路第三總隊第一支隊大無畏之精神親率隊剿匪自本年國歷元月廿七日將該生救出安全回校學校得以恢復而此關心民瘼維護教育之誠吾安邑險要之柱石而保障地方者功德無量爰登報以表仁風而誌不忘

安溪山珍學校校董黃超羣校長林嘉珍謹啟

黃領孝緊要聲明廣告

啟者民國二十一年九月故陳旅長駐永時由章江模向黃領孝匯支廈門公豐行票面銀一千四百元因當時故旅長移防永十一月登報聲明無如該票迄今年餘黃領孝亦於二十一年十一月登報聲明作廢該款由宋忠達先生來言此等手續已出票人在本年國曆五月三十一日內將票向公豐行支領若限內不向支領逾期即作廢此係當時經手人黃領孝負責接洽以完此案特此佈告

民國廿三年三月 日

羅斯福挺身調停後 美國大工潮或不至爆發？

羅表示願盡職責俾勞工不至饑饉

勞資有均願接受仲裁說

▲華盛頓二十一日哈瓦斯電、汽車業資勞兩方發生爭執、工方以總罷工相威脅、本日下午羅斯福總統與該業資方代表舉行長時間談話、意在求一和平解決方法、以免發生罷工、但談話結果似已失敗、散會後參加談話人士無一願發表宣言者、白宮發表之公報、僅稱羅斯福與各代表談話時、僅提出多數問題、請各代表加以說明、總統定于明日接見勞方代表、據若干方面消息、政府希望本星期內能得出解決辦法云、

▲華盛頓二十一日路透電、羅斯福總統與汽車廠商委員會、今日散會後、未有任何佈告、[illegible]

英民政協會討論「遠東戰爭之危機」

岡特布里主教稱

中國未獲英充分援助

▲倫敦廿二日哈瓦斯電、昨日由民主政治中央協會主持開會、討論遠東戰爭之危機、主席者係岡特布里Canterbury主教、教堂主教、渠謂中國政府竭盡全力以改善時局、乃未取獲英國之充分援助、主教對于日本工業之進步、亦稱贊之、

英共產黨領袖 滿恩被控發出煽亂言論

暫交保二百鎊釋放

▲倫敦二十一日路透電、英國共產黨領袖滿恩、因發出煽亂之言論、今日被檢察廳傳訊、決定交法院審訊、暫交保二百鎊釋放、又波里特Pollitt因煽惑言論被控、亦准具保二百鎊出獄、定四月十日審訊、

柏林林汀路 前日發生炸彈案

圖殺猶太人沃理佛 幾中戈林之車

▲柏林二十一日路透電、日在林汀路上發生之炸案、現又得一新解說、以爲有人擬暗殺普魯士總理戈林、及國社黨歐恩斯特、現聞投彈之目的、實欲炸某街道之旅客、該人爲猶太籍名沃理佛、爲柏林之多戲人、被炸之主人受傷、當炸彈爆發時、該炸彈係由一空屋內擲出、本擬擊中戈林所乘之車、但將猶太人沃理佛擊斃、實時渠正在柏林車中閱軍事操練也、當局捕獲嫌疑犯二人、警局刻懸賞五千馬克、待通緝炸彈案之真相、

▲柏林二十一日電、柏林十一普魯士邦國社黨領袖歐恩斯特、今日乘車經過此處時、忽有炸彈擲出、但其車已駛過、僅擊中路旁屋內、行人林某受傷、當局已經通緝此炸彈之人、但僅獲嫌犯一人、警界刻在調查此事、街車、警界刻在調查此事、

英相麥唐納 辯護增加海陸空軍費案

尚以非謀不利他國爲口頭禪

包爾溫嘆着：無法解決天空襲擊

▲倫敦二十一日路透電、英相麥唐納今日在下院發表關于增加軍費之言論、辯護海陸空軍費之增加、謂英國現考慮軍備、并非謀不利于他國、但欲適合英國之要耳、英國欲以條約限制軍備、即以此故、今爲減少危險起見、不得不出此、然英國仍信任條約也、英國海軍程序嚴格、直不出海約範圍、惟政府必須具以保護和平防制天空襲擊、此種危險固一時不致實現、但我人不可忽視之、工人蓋稍有疎忽、即將發生慘惡影響也、英國惟一目的、爲以國際合作與國聯之和平、乃達此目的之惟一機關、是以英政府將竭力維持國聯之權威云、樞密院主席包爾溫發言、結束國防辯論、謂欲以國際管理民事航空之方法、以謀解決天空襲擊之危害、此乃不可能事、渠建議用此方法以謀解決、以政府研究此事、籌辦法草案、需時頗多、但在慘淡經營之後、仍覺不能得一美滿辦法、而他國亦未有提出可以實施或可解決此難題之任何計劃云、

▲倫敦二十一日哈瓦斯電、艾登報告國聯將受重大打擊、而多數國家對保守黨人士則謂、國聯將加以改正矣云、會謂軍縮會議不幸失敗、

南非聯邦擬在 德法設大使署

不欲由英大使代理

▲南非開浦鎮Capetown二十日路透電、南非聯邦首相、今日在上院聲稱、南非當局現擬在巴黎柏林設立大使署、此舉并非對於英大使署代理南非事務有所不滿意、因英大使等之職務過於忙碌云、

中國國際貿易協會

選陳光甫等十七人爲理事

▲上海二十二日中央社電、中國國際貿易協會、二十二日檢票開票、全體會員選舉第二屆新理事、分函結果、陳光甫、林康侯、貝淞蓀、張公權、郭秉文、鄭秉文、徐寄頃、劉鳴生、徐新六、錢新之、王曉籟、蔡孫、潘序倫、李馥蓀、史量才等十七人當選、定二十八日開新理事首次會、

英俄商約已調印

調印地點在莫斯科

▲倫敦二十一日路透社電、英俄商約前此二月十六日簽定者、今日已與莫斯科調印、

美調查經濟專使 查爾德已抵倫敦

不願人重視其使命

▲倫敦二十一日路透社電、羅斯福總統特派赴歐考察經濟之專使查爾德、今日已抵倫敦、定明日晤麥唐納、並於數日內在相邸與麥唐納晤、由查氏所發之言論觀之、查氏與羅總統似皆不願人重視此行之使命、

史案律師被控參與騙案

史屍將重行檢驗

▲巴黎二十一日路透電、前爲史達文斯基夫婦之律師戈理爾Gaulier、今日被當局以參與騙案、及受賄之罪、加以逮捕、今日當局因對警察所攝取史達文斯基死時之影片、發生疑念、故命令重行檢驗史氏屍體、

法外長巴爾都 將赴比晤希孟

二十七日可至比京

▲比利時京城二十一日哈瓦斯電、法國外長巴爾都將於三月二十七來此、與比外長希孟會晤、

英政府不坐觀商人不利

英日棉業談判失敗

商部大臣對答保守黨議員之質問

▲倫敦二十一日路透電、今日下院在動議延會時、保守黨議員萊康Lancaster發言、對于英日棉業談判之結果、謂紡織業以爲政府不能滿意、渠謂辦理此間題、渠主張撤除最惠國待遇之條文、要求一種特許營業證、一議員均贊成萊張之言論、爲忍耐外海、但亦稱、商部大臣答稱、聞日政府提出處理之公允的商業競爭之國會議案、渠不知其能否見此案之內容、亦不知日政府對于有效之、但可見責言、現有適當之侵犯商標之動作、至于紡織業之手段、判之破裂、政府不欲束手旁觀之趨勢、此事有不利于英商之趨向、但在日政府放慮此種重大問題時、英政府未便有何論列云、

各地新生活運動彙誌

滬

▲上海二十一日電、滬市新生活運動促進會、定月底成立、會章已草就、現正從事修改、入會手續、及宣傳大綱、已遂三百餘人、就人數、函徵求各界領袖、普遍加入、分函至新生活運動、擬下月初開始舉行、

杭

▲杭州二十二日電、浙省新生活運動、具體辦法、現正在進行、省黨政當局、正密商討中、由主務求實際、不尚空談、新省會各機關、均從事刷新運動、以示除舊圖新、立促進會、日內可成、

豫

▲開封二十二日電、豫各界新生活運動促進會、定二十二日舉行成立大會、籌備處已函汴市百餘機關、團體以通各派代表二人參加、劉主席討論一切進行事宜、已諭令各派甚爲注意、並令通知省黨部省政府委員、各機關長官、一律加入參加、

漢

▲漢口二十二日電、漢市新生活運動籌備會、二十二日晨開首次會、通過選舉規程、等案、定四月一日舉行選舉、推吳國楨爲總主席、

晉

▲太原二十一日電、晉省府會議、

荷蘭皇太后逝世

林主席去電致唁

▲南京二十二日電、外交界息、荷蘭國皇太后二十日逝世、本君后慈愛、國人悲痛、於二十日、林主席曾向林主席電稱、荷蘭皇太后逝世、此間寡君及驚悉、本主席同深哀悼、國會陸下茲藉電向貴國及陸下致誠摯之哀悼、致同情等語、外部并以主席名義、送花圈、以外部代表電向貴國駐荷使館、即以主席名義致送花圈、外部代表執紼、

粵省府規劃 增建貧民教養院宿舍

全數完成後可容千餘人

▲廣州二十二日電、粵省府規劃在石牌鯉魚岡、及獨樹岡增建貧民教養院宿舍三十間、現已完成十七間、將來全數完成後、可容納千餘人、

全國電影公司 負責人員談話會

今晨在京舉行 四十三家報到

▲南京二十二日電、中央宣傳委員會、召集全國電影公司負責人員談話會、定明(二十三)晨在京舉行、開幕時出席代表、全國電影公司報到者已達四十三家、屆時影院將放映國片聯合歡迎、當有百餘人、會期定兩日、全市電影院、

鋼鐵廠未開辦原因

機器部份估價尚無確切標準

▲南京二十二日電、實業部次郭春濤云、鋼鐵廠之籌設、在技術設計上、在各方研究後、已無問題、惟對于須用機器部份估價問題、尚無確切之標準、故延不能簽訂合同、行政院對此會於上週召集經委會及本部代表開會、審查、但仍無決定、現決定向各方專家徵求估價標準、俟此問題解決後、即可開辦云、

蕭高兩匪 繞竄瀏陽平江附近

均經湘剿匪軍擊退

▲長沙二十二日中央社電、十九師陶旅長、廿日電省、略稱、蕭匪人約二三千、本晨在瀏陽東蔣埠江附近之豆田小水與我激戰、正午將其擊潰、傷亡甚多、現追至牌樓前附近、該匪狡猾、凡有匪堡駐軍處、即行繞道、以現情判斷、該匪必經北、劉二十二二十二、兩日通過萍鄉老關之線南竄、江電稱、正繼續猛追等語、又部旅長南同日由平江高匪全部人千餘、又據數百、十一日午後五時在義江津與某部接觸、俘匪數名、十九日午後徐家軍退竄宜山中仍有槍匪數百、經據分向九嶺潰竄等語、

朱霽青抵并

日內擬謁閻

▲太原二十二日中央社電、中委朱霽青二十二日下午四時由平抵并、擬一二日內赴河邊謁閻、並赴錫山商洽東北抗日將士遺族赴綏西移墾問題、

贛組各縣 清鄉檢閱團

分期檢閱各縣

▲南昌二十二日電、行營派員會同省府組各縣清鄉善後檢閱團、劃區分期前往各縣檢閱、並予指導督促、

實部考察團

抵湘分區考察

▲長沙二十二日電、實業部考察團侯厚吉等九人、定二十一日抵湘、二十三日分區出發考察、

粵將緩辦不生產工程

電力廠地基則已築妥

不景氣當中

▲廣州二十二日電、粵財廳經濟設計委員會、請緩辦不生產工程、謂救濟粵省財政辦法、開源既不能、惟有節流、所有非用于生產方面之工程、應行緩辦、

▲廣州二十二日電、粵建廳籌辦電力廠、已定西村士敏土廠之西、苛性納廠之右、爲廠址、面積爲八十餘井、工程費十七萬餘、現地基已築妥、

▲廣州二十二日電、粵省銀行爲擴大流通省紙幣、擬在各縣設兌換處、并各縣稅收機關、一律收省紙、

要電

▲上海二十二日電、駐滬美總領克銀漢語人、外傳美將承認僞組織說、決非確實、

▲南京二十二日電、外部對英人班洪開礦、決派員赴滇會同省府實地察勘、備爲交涉根據、

▲香港二十二日中央社電、港體協會定四月十三日十四日舉行預選參加遠東游泳選手、女選手已定楊秀瓊、

寶可樒談 前日颶風情形

由甘陝來向海面吹去 我沿海損失較大

▲南京廿二日中央社電、中央氣象研究所長竺可楨談、前日颶風係由甘陝循冀魯以達長江流域、至粵、向海面吹去、我國沿海部份、損失較大、南京傷人毀屋沉船之事亦多、九江以上影響較輕、

承歸全盤啓事

敝公司自民國廿一年間與鍾永春謝永河劉氏樣等合資創辦永豐洋行海產業於打鐵石潯巷近因營業另有別圖他業願將該號店底家私暨項一概全盤讓於藍金水個人承坐業經於本三月廿二日承坐清楚從前所刻之蓋印一概作廢另刻新印永豐金記蓋印爲憑此後敝號交接以新印爲憑以後如鍾永春謝永河劉氏樣等在外或欠人欠以及擔保事限一體拜內到處理否則無效恐未週知特此登報聲明
民國廿三年三月 日 藍金水啓

遺失聲明

敬啓者鄙人前向張崇朴支來濕條三・一百〇四・一百〇五・一百〇六・于歸途遺失倘有發現上述濕條概作廢紙特此鄭重聲明
張子青

鳴謝北京 鈞金鰲大相士

民國廿年弟在香港因商失敗窮困萬狀家復遭刼心爲之灰往求北京鈞金鰲大相士指數相弟山林低陷廿九卅兩年刑剋不利兩眉秀而有彩卅一二三四諸年財喜頻來然弟卅歲商己失敗妻又病故卅一歲四度經商稍順奉母命續弦卅二歲果生一子去冬復得偏財數次共五千餘元刻因大相士來廈茲特登報鳴謝並爲問津者之介紹
易課五角 相金二元
北京鈞金鰲大相士 現寓廈門中山路天仙旅社二樓二號房 批命一元 蔡醴民謹啓

福建通告

稽核分所運使署案查莆田仙遊兩縣每月食鹽底額爲五千六百八十擔並將通告及簡章刊登福建民報(見三月一日至三月十四日)在案仰有商人前來承投茲將每月最低食鹽底額減爲四千五百擔(一更有食鹽)溜州各島漁鹽如能前往開辦應另行加認漁鹽額均用現金完納期限至遲不得逾當月廿日應完稅款如有滯延即行着保追賠並附稅二元八角每號單准一個月爲限但若甲月預完乙月單期乙月期票提前支清方得再用期票完領仍照前月具前一日上午十時在署所當衆投標所有手續冊及舊章辦理特此通告
民國廿三年三月 日 代理經理運使黃彥孫 協理魯斯敦

鼓浪嶼中華電汽股份有限公司通告

逕啓者查本公司章程第三章第十九條每年三月間應召集股東定期大會報告去年營業狀況並改選董事監察各經訂決國歷三月三十一日(即星期六)下午二時在本公司開常年股東大會屆時務希準時出席如本人不能親自出席可具委託書填寫蓋章委託本公司東代表之除分函並附送股東名錄選舉票委託書其他公司章程及廿二年度營業報告各一份外特並登報公告諸希亮察爲荷
鼓浪嶼中華電汽公司董事會啓

律師高种廣告

本律師事務所現設在思明西路門牌第四十號電話二〇二九號凡當事人如有委託案件請到本事務所接洽可也此佈

爲支領白咸名下廈門中興銀行儲蓄存款緊要廣告

啓者查夫白咸曾在廈門中興銀行儲蓄存款大洋九千八百四十四元四角給有存簿第二七九六號爲憑因氏夫已故除覓保向該行請領外特登報聲明凡與該項關係者或認氏等支領爲不合者請儘於三個月內逕向中興銀行聲明過期當作無效此佈
白林氏 老姆 李子可保 可續 雷意 仙範 文樂 同白

建築家注意

老嚟洋灰

ONODA WHITE PORTLAND CEMENT
ONODA CEMENT Co.Ltd.・ONODA・YAMAGUCHI-KEN, JAPAN

敝行代理小野田龍牌洋灰品質高尚早已風行於世界凡經用過者莫不交口稱讚在上海方面如建築高聳洋樓及規模宏大之旅社非用此灰不爲功而鼓浪嶼之中南銀行則龍牌洋灰之偉蹟所築造此一鐵證也設如用劣灰於建築時工作既感困難且不耐久現行爲擴大營業普遍各地專門代理該洋灰特裝紙包每包九十斤且訂價低廉比較市面什牌洋灰具有物美價廉之譽惠顧諸君請來一試便知言之不謬也

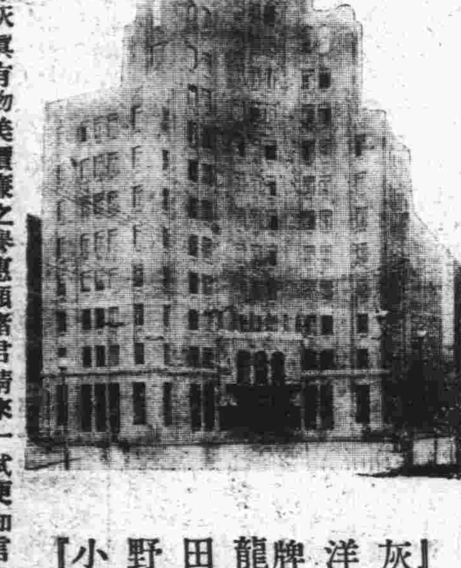

『小野田龍牌洋灰』

記在上海Metropole Hotel新仁記人工施於一九三〇年十月竣工於西歷一九三二年四月共總用小野田龍牌洋灰一五一五〇九五五灰及白色龍牌洋灰一五一五〇九五五灰

中外 總代理處三井洋行
廈門批發行處茂昌洋行
歡迎內地代理
廈門鼓浪嶼 電話五五六號

九師補充團昨開拔

師部及兩旅今明總出發

飭縣雇夫百五十名運米三千石

▲八三師一部調駐適中▼

東路總部移漳在卽

漳州訊、中央軍第三師第八十三師推進閩西後、在漳訓練部隊之第九師全部、有定廿四日出發之說、已誌本報、現查第九師以各部隊、經訓練就緒、且總攻期近、須迅推進閩西、俾便會師直搗瑞金、故第四縱隊指揮兼第九師長李延年、經令該師第廿五旅全部、於今(廿三)日出發、而第二十六旅及指揮部暨直屬部隊等、則定於明(廿四)日開拔、該師全部出發後、師司令部所有用具、將點交五省剿匪軍東路總司令部收管、蓋東路總部於第九師推進後、卽移漳州設于該師司令部閩南醫院原址、而第四縱隊指揮李延年、因須與蔣總司令面商機要、故須稍留一二日、始得前往閩西指揮、現閩西大軍雲集、軍米輸運頗難、故八三師曾調一部返駐適中、另息、第九師補充團先頭部隊、已于二十二日晨出發閩西、前日抵此之總部第四患者輸送隊部千餘人、于日前往廈轉赴閩北、現駐漳者爲第五患者輸送隊、

又訊、第九師全部出發在卽、南昌行營運輸處第四辦事處、會函龍溪縣府、代雇夫役一百五十名、以便運輸軍米二千石前往水潮、現縣府軍運夫車船舶代辦所、經已遵辦代雇矣、

蕭敬飛省

楊部點驗完畢

陳林榮 李敬愼 各人槍千餘

▲韓柳沈尙有部隊待驗▼

指定各部臨時駐地

閩西區保安分處長蕭敬、前(二十一)晚自漳來廈、訂昨(二十二)日乘滬粵航機飛省、經誌昨報、茲續查蕭氏昨晨已附滬粵機北飛、該機共載八人、除蕭氏外、尙有保安處新編第一團上校團長陳佩玉、及其副官黃朔、暨美國飛行家Hawhs華斯等、

漳訊、西區保安分處長蕭敬、於二十日點驗石碼陳峴部完竣後、二十一日上午七時許、復偕楊逢年及點驗官等、分乘汽車兩輛、前往天寶點驗

陳林榮部 計陳部受點驗者步兵三營、及特務排、通訊排、衛生隊等、人數千餘、槍械相等、洋造者四分三以上、中以第二營張龍清槍械較佳、其餘爲第一營陳鳳池、第三營葉揚瑜、特務排阮王生、衛生隊周再惠、查張龍清營除步槍外、附有機關槍四架、葉揚瑜營有水機關槍一架、自動步槍兩挺、十時許點驗完竣、蕭氏卽召集訓話、然後赴圍部休息、午後再往南靖、一時開始點驗

李敬愼部 及韓柳添等、人數亦有千餘、槍械如之、洋造者過半、五時始畢、蕭處長因有要公、須赴省一行、故於下午三時許卽先返漳赴廈、行將晉省、聞韓柳添部尙有六個常備隊四百餘人、分防小溪山城等處、又駐防漳浦縣之沈東海部四百餘人、已將所部調駐龍溪縣南鄉木棉社、俾便就近點驗、但因時間匆促、致未及點驗、又聞沈東海部前會與某軍事當局議妥擴編、故該部現正擬擴編至一團之衆、是否實現、尙未可知、至各保安團隊

駐防地點 經已決定陳峴部駐石碼海澄一帶、李敬愼部駐漳平、陳林榮部駐華安、韓柳添張龍清等部分駐南靖平和、沈東海部駐漳浦、但此乃臨時之駐防地點、將來必要時或將調往閩西、協助剿匪也、

泊廈國艦

昨下半旗

爲荷太后誌哀

荷蘭皇太后EMMA於二十晚七時逝世、駐廈荷國領事伊士禮、接奉該國駐華總領事來電知幷正式通知我國當局、昨海軍要港司令部、特通令港內各艦、下半旗一日誌哀云、

紳會案

有頭緒

赴內地探員 一部回廈

關于曾上苑被綁案、水上公安局派往漳泉各內地偵緝綁票匪之探員、昨二十二日、已有一部返廈、據聞該探等此行結果、已略有頭緒、當局方面、將進行第二步工作、至曾氏家屬、連日亦託人四出調查、聞亦得有線索云、

洋米過關

三辦法

標準重完稅 海關不許

海關稅務司公署昨函市商會云、茲准貴會公函、略以「據廈滬同業公會函、以洋米及米粹徵收稅課、及過關并完稅手續、諸多困難各節、提出四條辦法、請照辦理」茲分別詳復、一、洋米進口、請在原配貨船檢驗、似可照准、惟檢驗洋米報單、每張應照關章繳納特別檢驗費國幣十六元、二、所請以標準重量完稅一事、因與關章抵觸、未便照准、三、所稱免交押金一事、如該貨商、能覓殷實銀行一家、出具保證書、則准其免交押金、四、所擬由原押金內抵納稅款、本關勉從所議、云云、

陳名揚

自省回廈

海軍陸戰隊第四團團長陳名揚、日前請假赴省、料理私事、現陳以馬尾要港司令李世甲、卽將來廈檢閱所部、故特定于今(二十三)日先行由省乘海澄輪來廈、以便預備屆時集所部受檢云、

市處發函召集

明日開會討論防疫

擬仍組織衞生促進會

市處昨分函思明中醫公會、西藥同業公會、同善醫院、地方醫院、中山醫院、青年會、新青年會、女青年會、同善堂、市商會、市教育會、西醫公會、海港檢疫所、錢莊公會、國醫研究所、要港司令部、東路總司令部、公安局、水上公安局、禾山辦事處、華僑公會、林文慶、翁俊明、章茂林、陳仲久、吳金聲、洪潮煥、葉天送、黃友情、盧重光、黃伯權、白施恩、陳希左、廖超然、柯孝昌、丁玉輝、許經權、楊德從、黃超羣、劉壽祺等、文云、逕啟者、本市歷年疫症流行、傳染極速、死亡人數、至堪驚人、許前處長及廈市熱心人士、爲保市民康甯起見、曾經組織衞生促進會、辦理極有成效、際此春夏之交、疫癘將次萌芽、亟應仍照上年辦法、以期防患未然、茲定本月二十四日下午二時、在本處開會、討論進行事宜、事關衞生要政、尙希準時派定代表出席云、

北[illegible]工人

不准登陸

交涉無結果

福甯輪載來

昨晨七時、福甯輪由溫州來廈、載有北洋籍工人五十餘名、因事前未報告水局、故該局阻其登岸、惟該輪因急于下午續開汕頭、乃由買辦莊沛、向海員工會報告、請求派員向水局交涉、該會乃派代表葉國樑、偕莊沛、及工友代表楊澄清三人、同到水局交涉、該局以須經市公安局許可、方准登陸、囑其向市局直接交涉、各代表乃轉到市局、乃因時間過晚、各辦事人員多外出、遂無結果而回云、

經理國光社書籍

生活書店被封

黨部奉令會市局 經理張文象拘局

中華開明書店同被標封後、郭王又相偕至中山路開明書店中華書局等處檢查

本市思明南路生活書店、爲平和人張文理等開設、迄今未及一年、該店除經售上海各書店書籍外、並專經理上海神州國光社出版書籍、前日縣黨部奉省黨務特派員辦事處密令 飭予查封、昨(二十二)早十一時、黨部派幹事郭禮宗王仁和、會同市公安局司法科柯主任、第一分局巡官特務警等、前往查封、凡屬神州國光社出版物、均檢出標封存貯、並將該店經理張文象帶入市局訊問、

郭王又相偕至中山路開明書店中華書局等處檢查、計查獲國光社書籍二百餘本、暫封存於黨部、查神州國光社創設在上海、爲社會民主黨之文化機關、該社

中堅 份子爲陳銘樞、胡秋原、彭芳草、王禮錫等、多出版社會政治科學書籍、此次閩變發生、胡秋原彭芳草均入閩任要職、追閩變敉平、陳等遂星散、中央以陳等背叛黨國、組織

反動 宣傳機關、故通飭各省市予標封也、茲錄黨部奉省黨務特派員辦事處密令如下、案准省政府密函開、案准內政部密咨開、案准中央宣傳委員會密咨開、神州國光社係陳逆銘樞創立之反動宣傳機關、各省市均已設立、以上海市之該社已密函上海市政府設法沒收在案、除分函各省市黨部外、相應函請貴部查照、會同當地黨部查封當地神州國光社、以杜反動宣傳云云、

朱毛圖踞長汀

一面出甯化逃竄浙邊

東南兩路軍預備攻擊

▲福州廿二日電、朱毛殘赤、以我各軍大舉圍剿、圖踞長汀頑抗、一面出甯化、圖竄浙邊、我軍早已佈置、東南兩路軍、日內卽可到達原定地點、候令總攻、北路軍在楨坊鎮一帶與匪激戰四晝夜、匪傷亡在七八千以上、生俘匪兵千餘、

衛立煌將赴延

▲福州二十二日電、衛立煌[illegible]日內率前敵總部人員赴延平、

堤稅手續費

請減輕

海關請示中

商會昨接海關監督署函、略以堤岸不敷工程費、由關稅附加、稅司擬提取百分之十爲經費、請轉函酌予減至百分之四、或百分之五、當以輕市民負擔、等由、當經函轉本關稅務司核減、茲准復稱、查本關代徵堤工附加稅手續費、現欲減少爲百分之五、自當據情呈請總署核奪、俟奉到署令、再行相應函復云云、

德興匪部

趕築防禦工程

▲杭州二十一日電、久踞贛東之方志敏匪、此次自經國軍及本省保安隊擊退後、日來紛紛築壘、已滯通之各公路幹線直趨德興、現德興附近匪衆、日夜趕築防禦工程、以圖固守、蔣令趙觀濤兪濟時負責肅清、

永健永績

兩艦調滬入塢

▲上海二十二日電、永健永績兩艦、由閩調滬入塢、

潘金川

拐賣人子

粵婦追蹤至 昨被拘獲

粵婦張陳氏、年二十九、住大同路二百二十六號、婦在粵時、曾與汕頭人潘金川姘識、本年古歷二月初一、潘託故外出、將其幼子張旺、拐逃來廈、託其友林圖介紹、賣與同文路裕隆杉行曾扶西、得款一百八十元、[illegible]氏因得報告、謂其子[illegible]在廈、乃于日前趕廈[illegible]、嗣查潘林等均住廈中[illegible]巷三十一號、乃于昨日前往追究、當被扭交廣東同鄉會、旋由該會轉送三分局、局員訊問下、潘對于拐賣事件、承認不諱、惟謂所得款項、僅由林圖交到一百二十元、據林供、潘于日前攜張旺到其家、聲言係其親屬之子、以家貧、囑其代賣、乃由彼介紹賣與曾扶西、得價一百八十元、除零用及謝金共得十元外、餘均爲潘所得、該局以案屬拐賣人口、遂將之送總局辦理、

同安郊外

匪夥綁人未遂

古莊鄉衆羣起奪票 盧莫能拳勇解脫

同安特訊、二十夜、[illegible]時許、同安居民方入睡鄉之際、忽聞城外西方人聲嘈雜、鑼聲與槍聲震耳、初疑民軍火併、或土共騷擾、咸惴惴不安、蓋傳聞有土共數十、在五巢山設游擊隊也、其時西安路口崗警聞聲先返警所報告、但以

黑夜 之際、且又不知係何鄉發事、故所長莫從派隊前往、二十一晨乃查知、係距城二里許之古莊鄉發生土匪綁票事、記者卽訊、亦往該地調查、蓋古莊鄉前宅社盧莫、以耕田勤儉起家、頗有積蓄、其弟盧學培、爲安南客、去年方返梓、因均富有、致爲一般土匪所

垂涎 而盧莫雖爲農人、常練習國術、是晚因事往社中「路麻舍」九十九宮之住屋、現營爐廟」其友盧坐談、於十時欲返家、方出九十九宮不數武之際、卽遇四人、其一身佩取壳槍、餘三人亦帶

短槍 將盧抱住、以布塞口、使其不得出聲、然後將繩縛其身、然盧因能國術、當被匪縛時、頗與抵抗、匪亦知盧有拳術、故予全身綑縛、使其不得動彈、於是擒之而行、不料經過一家窗口、其中居民未睡、一聞足聲、探首出望、知爲土匪綁人、卽開短槍一響示威、一面

鳴鑼 喊救、全社居民均起響應、向社中出路埋伏、其時各匪正將盧拿至社口大道、伏者一見、卽開鎗邀擊、匪亦還鎗、且戰且走、但追者衆多、四面包圍、匪恐難以逃出、亦極力

抵抗 而盧得此機會、先將口中塞布吐出、然後掙扎解縛、於是開步而逃、匪見盧逃、亦無心趕追、只下最後毒計、開鎗擊盧、然盧且跑且避、雖亦被一彈圍頭、但無性命之虞、鄉人見盧已回、匪又已逃、亦不窮追云、

新式機

接洽購五架

陳文麟赴港 接有頭緒卽報部撥款 江鳳在滬備飛長途

海軍廈門航空處長陳文麟、前日自廈赴香港、據查陳氏此行任務、一、參加香港遠東飛機公司附設之航空學校開學典禮、(該校員生多爲前此肄業廈航空處之學生)二、歡送粵飛行家丁紀徐出洋、三、擬在港購亞佛羅格特新式飛機、蓋前海部捐薪五萬元、業已撥付滬海軍飛機製造所、自行購件製造、現復由海部呈國府轉令財部另撥鉅款交海部購機、經獲照准、陳氏以英國最新式亞佛羅格特機、水陸均可適用、故赴港調查、然後呈報海部、領款購置、將來此項飛機擬購四架、另購單座水上偵察機一架、每架約需費二萬五千元、俟接洽就緒、卽行返廈、又聞海軍飛機製造廠自造飛機已有數架將竣、約一月內將先飛一二架來廈、至前此作長途飛行之江鳳機、現在滬籌備繼續出發、日內可作長途飛行云、

民廳通令

各項文件

應照繳寄費

市處昨訓令市局、略云、奉民廳令開、查本廳寄發各項公報、暨轉發醫師等項證明文件、寄費及證書費之匯費等、應由各縣局備繳來廳、業經本廳于上年二月二日、按照郵務章程規定價格、列單通令在案、惟遵辦者固多、然未另備繳或繳則不足額者亦復不少、以致本廳寄轉文件、諸感困難、亟應再將前單抄發、仰切實遵辦、並仰將奉文日期、先行具報等因、計奉發清單一紙、仰該局遵辦、證書費及證明文件寄費、一、內政公報全年寄費五角二分、二、各項證明文件寄費(每二十公分)五分、三、各項文件及證明文件八分、四、一元以上五元以內匯款之匯費五分、五、五元以上十元以內匯款之匯費十分、六、十元以上每元以一分計算、

順發輪殺案

嚴克山

屍已撈獲

前誌順發輪搭客被匪槍殺之嚴克山、其屍體經其親屬及友人雇工四出尋覓、業於昨日潮退時、屍浮游茂江附近海面、經撈起收殮後、現向停棺在石碼、不日將運回雲霄埋葬云、

碧山巖

闢新區

所有墳墓 限期遷徙

市工務局昨發貼布告云、查本市碧山巖一帶、業經本局計劃開闢新區、所有區內墳墓、亟應限期遷移、俾免阻礙工程、爲此布告周知、凡有墳墓在該區範圍內者、仰于五月二十日以前概行遷移、逾期則由本局飭工代遷、幸勿延宕自誤云、

第三師

進至古田圩

連城新泉殘匪糧盡路絕 傅柏翠在蛟洋協剿

古田訊、中央軍第三師抵達此間、駐紮於古田圩及老樓一帶、防範森嚴、所有廟前新泉、(離古田七十里、離龍巖一百四十一里)之殘赤、因恐受剿、一夕數驚、已於十七日悉數退往連城一帶、惟目前甚窮促、汀州匪部以粵軍將推進、大爲恐慌、古田至連城間、交通已斷絕、查連城乃一貧瘠之區、地方出產、以花生蕃薯爲多、米食一項、賴古田出口、今糧食已受封鎖、當能不剿自滅、該地民團傅柏翠部、現駐蛟洋、肅清附近土赤、並擬與三師長李玉堂、妥商前進計劃、待時機一到、卽可全數出動、以冀一網打盡云、

夫納妾

妻外遇

一不敢不認 一則力辯

南安人王燕田、向僑商南洋、家小康、前年回國、因故鄉擾攘、來廈住台狗墓新源興糕餅店樓上、媒娶黃姓女爲室、黃女亦南安籍、感情頗篤、無何、王另納一小星、賃居曾姑娘巷五十號二樓、於是夫婦間遂反目、王指妻外遇、及盜領在款、蓄意捲逃、黃則指王迎新棄舊、存心不良、昨(廿二)日下午四時許、夫婦倆在台狗墓口較鬧、王卽鳴警、同入一分局、由局員劉景漢預訊、王燕田供、年四十四歲、住居曾姑娘巷、稱黃氏行爲不檢、日必四出遊蕩、將其存款簿偷去、私向黃日興、國華、順美、李盛發、金寶和等銀莊、支領現款五千餘元、幷細軟物件、欲行捲逃云云、王黃氏供、住居台狗墓、謂丈夫王燕田、與渠結褵後、感情頗篤、生有子女、近忽反常、另納小星、與我分居、將我遺棄、置我母子生活于不顧、我爲生活計、曾取銀莊存簿領得二千元、藉以維持家費、目下王棄妻寵妾、反誣我有外遇及捲逃銀物、情實不該云云、劉以案關家庭糾葛、將兩造解總局辦理、

活妹夫死妻舅

數萬元之糾葛

案在法院另起一波瀾 劉照山請拘辦張仲久

南安人劉照山、住禾山禾泰街六十七號、向在荷屬蘇門答臘經營信業、爲本市瑞春信局東林禎祥之妹壻、故該局南洋寄廈信件、均由

瑞春局 代發、幷經先後寄存該號現款三萬元、去歲林因營業不振、故於南洋各方來信、均行擱置、時劉適由荷回國、鑒此情形、乃於古歷十二月間、向安達銀行支四千元、給林應急、詎劉因自家南洋僑款孔急、曾一度向之提及、

林禎祥 以難以撥付、願將屋契與劉作抵、惟劉格於親誼、推却不受、本年正月初、林因無法維持、憂鬱之餘、竟服毒自殺、林之家屬、卽以林之自殺、係劉迫款所致、控劉於法院、欲將所有借欠款項、全數取銷、惟劉以半生勞苦所積、不甘受此犧牲、亦反控林氏家屬以誣害之罪、案在審訊、已有月餘、最近有安溪人

張仲久 者、前曾一度供職於瑞春信局、後因故辭革、近自林禎祥死後、其家人又復起用、復其原職、廿一日下午四時許、張忽到劉家、劉因與張素識、優禮有加、晚幷設席款張、旋張忽佯醉倒地、[illegible]咆哮、劉以張旣醉、不宜受風、取被覆之、比午夜、張忽從欄中探首外望、被劉於門際中窺得、乃詢張何故、張答無、嗣又言欲向其先借三百元、并謂如將來瑞春所有欠款、恃強不還、彼可代向出首交涉、劉答以現下家中無款、未能付與、張聞言怒曰、君如敢故意爲難、則一二日後、君必知之、時、劉見勢不佳、乃乘張不備、將其推出門外、將

門緊鎖 有頃、張果率數十人至、將劉屋前後包圍、并由張喊請劉照山出頭談話、劉聞言後、急將屋中電燈熄滅、置之不理、嗣張見無隙可乘、乃率衆散去、臨去時、聲言一二日後、必再來云云、事後劉乃向禾山偵緝隊請緝、據隣右稱、當晚張等均帶利器、分伏於衝要街衢、及前後各門、勢極緊張、此中或有其他因故云、

宋希濂

明日就兩兼職

警備司令保安分長處

三六師長宋希濂、自奉委警備泉永、及兼任南區保安分處長職後、卽經一度親赴安南永各縣視察、旋于二十日偕其夫人遵陸進省、謁省府主席兼保安處長陳儀、報告泉永屬防務及各部民軍收編現況、并請示一切、定二十二或二十三日回泉、決於明(二十四)日就警備司令及南區保安分處長兼職、宋氏對民軍收編、決定可造者儘量容納、予以嚴格訓練、不馴者則澈底清剿、務使根株盡絕、庶免貽害地方、編後民軍、由省匯撥餉、不准私擅向民間攤派、倘有勒派情事、經人舉發、決不姑容云、

參謀本部處長

朱偉昨赴龍巖

同行德顧問及要員 九師派兵一排沿途護送

漳州訊、國府參謀本部參謀處長朱偉(石夫)及要員與德國高等軍事顧問、一行五六人、二十一日來漳、擬赴龍巖後再往福州、各情業載本報、茲查朱氏等及德顧問、經於昨二十二日晨六時、由漳啟程赴巖視察、第九師長李延年、特派工兵營士兵一排、沿途護送、朱氏等並攜帶三四日之食物前往、以免旅中廈轉費事、而以此澗巖三四日、然後返漳購買皆省也、

收復匪區

善後辦法五項

省府令各縣長隨軍到達

福州廿二日電、省府令新收復匪區之各縣長、卽隨軍到達、並規定應辦善後工作如下、一、清除匪共、二、組織保甲、撫輯民衆、三、澈底清查戶口、四、籌辦交通、五、革除稗政等項、

洋裝客不可不知

定件交價四成

兩月不取件拍賣抵本

服裝店老板籌設互助社

中西服裝業會、昨開第八次執委會、主席楊樹榕、討論、一、本途各同業、因顧客定製衣服、所付定金、多不一律、且有遷延不來取、損失極鉅、應如何妥定劃一辦法、議決、甲、所製衣服、材料由店代辦者、應交原價四成以上之定金、乙、所製衣服、材料由店代辦者、取件期間以二個月爲限、逾期則取消定金、將原件拍賣抵本、丙、所製衣服、材料由顧客自備者、免交定金、惟滿二個月不來取件者、如有損壞、不負責任、滿六個月不來取件者、將原件拍賣、以抵工資、丁、衣服如須修改、由取件之日起、以一個月爲限、逾期修改、應酌貼工資、材料由顧客自備之衣服、若二個月後始來取件、其修改以逾期論、二、本會擬附設經濟互助社案、議決通過、並推舉陳龍光、樓金山、楊樹榕、林振煊、邱世銘、負責起草辦法、三、催收入會費及本年度常年費案、議決、依照第五次執行委員會議決案辦理、由本月二十三日起出發催收、四、本會應製工友調查表、及營業狀況調查表、分發各會員填報、以資統計案、議決通過、五、略、六、開會時、執行委員常有遲到及無故缺席者、應如何辦理案、議決、遲到者罰大銀二角、缺席者罰大銀一元、逾半小時到會、以遲到論、逾一小時到會、以缺席論、惟具函告假者、不在此例、

沈振亞

東路總司令部運輸處長沈振亞、日前因公晉省、訂今(廿三)日晨乘海澄輪由省抵廈、偕沈同來者、有該部總務科長一人、

許濟化

財政部福建印花煙酒稅局、新委許濟化爲思金東菸酒稅稽徵局局長、許氏奉委後、二十一日來廈接辦、卽日布告視事、

楊桂花

報捕拐婦

獲楊夏氏 送市局訊辦

昨上午十時、有婦人楊桂花、到三分局報稱、晨光路五豐米店樓上、有販[illegible]匿居其間、該局卽派警長高振江、帶警往搜、在四樓空房內、獲婦人楊夏氏、及女孩楊菊花二名、遂帶局訊究、據楊夏氏供、女孩係其母之姪女、因幼失怙恃、故由彼攜帶撫養、去年其母逝世、喪葬費無着、故向楊桂花借出大洋一百五十元、卽以該女作抵押、詎被其變賣、屢向取贖、均遭不理、昨因與其爭論、反被誣告拐賣、云云、訊後送總局辦理、

汪雲龍部 被俘匪卒名表
就獲地點與姓名籍貫

泉訊、三六師李良榮旅五路圍剿惠匪汪雲龍部、俘獲匪卒百十餘名、除任惠槍決四匪首外、途次逃脫數名、計解泉九十七名、就中十八非善類、有經破認爲著匪者十餘名、而似屬良民者約十八、一零六旅部經准如屬良民、由其家屬覓保到部保釋、如屬匪類、則盼民衆密告、茲將九十七俘虜姓名及就捕地點與其籍貫錄下、在匪辦事處獲八名、卽陳三共、後坑鄉人、張濟川、後張鄉人、鄭木生、南安、張太山、後張、張細懇、前張、張煌、後張、李洪亮、湖南、張占嘴、前張、在塗寨就捕者廿七人、卽蔣煥文、蔣厝、莊能貴、山腰、許元詳、梧桐、李春木、蔡康、莊良泉、前塘、王泉水、村下張、奄尾頭、曾金水、董厝、孫遂來、山仔邊、孫保、山仔邊、王馬恩、洋坑、孫澤水、山仔邊、鄭炳臣、下莊、徐春貴、庵兜、孫雙火、山仔邊、陳來成、厝兜、曾成宗、楚柄、許文興、後埔、陳樹林口、徐健、廣東、何桂子、石碼、蔣文同、蔣厝、陳培、療厝前、陳清水、苦塘、許建成、鄉厝莊、廣元、苦湖、李金才、廣西、在林口就捕者十六人、胡馬金、馬亡、莊榮法、山腰、賀成水、山兜、胡火水、馬仁、蔡文玉、蔡村、許金火、後埔、何祖德、石碼、金友成、同上、莊水源、同上、陳元水、林口、陳流水、同上、陳添成、同上、鄭查某、同上、陳金泉、同上、陳遂全、同上、陳春成、同上、陳火金、同上、陳庵狗、南坑、陳火、林口、陳席成、同上、陳永成、同上、王桂林、杏田、王大目、前橋、王文、上曾、莊運福、山腰、吳塗鉄坑、在軺川就獲者七人、連榮發、田墩、連阿賊、塌頭、連蹺、同上、王繼成、小灜、吳崐、東吳、柳水春、西山、柯火英、西許、在山仔邊就獲者廿五人、陳金安、謝坑、陳接成、同上、林歐明、大山腳、鄭竭生、王孫、黃馬生、南安鄉、黃馬元、王孫、林來火、南惠、黃涉水、王孫、林火德、南惠、林蔽生、王孫、伍金水、塗樓、李炎、山仔邊、孫永興、同上、孫馬金、同上、林延耀、建甯、陳炎生、謝坑、孫興水、王孫、張瘦狗、同上、孫量柳、山仔邊、孫馬福、同上、孫錢、同上、孫怨、同上、李溪九、吳厝、孫天賞、山仔邊、孫宗成、同上、

泉州獲一綁匪
鴨販人力車夫呈控 偵緝隊依限期破案

泉訊、二十日午後、縣警所偵探隊、擒獲惠安兩著匪、一名汪連成、惠安大後店人、曾充汪雲龍連長、一名朱光成、惠西鳳樓人、被捕近因、緣該二匪前曾設計騙引南馬路賣鷄鴨店東朱得能、挑鷄鴨到新門外購買、出城卽被綁於紫帽山、同日一人力車工人、亦同難於紫帽山匪窟、朱被勒贖票一千元、人力車夫一千二百元、嗣講價減至一個六百元、一個四百元、款未繳而二人於本月初旬獲機脫險、日前聯名呈告於三十六師部、稱綁匪爲首者、卽汪連成朱光成二人、師部指交各界稽查處辦理、該處於十七日限警所偵探隊、於五日內破獲、二十日限期差一天卽滿、探隊偵騎四出、焦急萬狀、昨晨忽悉汪連成一行五六人、寄寓東街大觀樓、偵探躡至樓查無獲、迨午後四時半、探員數名、於東街菜巷內捕獲朱光成、解隊後、衆以獲一著匪、大喜過望、立解警所管押、越半小時、忽有四探在打錫巷口遇汪連成等一行五六人過此、均着西裝大衣、各探下手捕汪、縱其同行者去、於是兩著匪均不期然而獲案、查朱光成體健、就捕時着西裝、近寄居本市、而汪連成則於前夜始混入本市、汪解隊後、出一私章、稱我名汪覺民、士名汪番來、偵探反綁其手、加以鐐梏、汪上鐐後、抗拒不行、蓋謂「死是不怕、面子要緊」、兩匪是晚均經奉稽查處長江濤令提處、卽晚轉送師部發落、

□ □ □

永春匪夥中 有摩登女子
槍殺張孝齋綁去三人 尤賜福部在達埔符內

泉訊、自中央軍謝懋權團移駐永春後、永春縣城及附廓各處稍安靖、至縣城稍遠之村落、則匪警疊報、如永春縣城對面之上場城鄉顏萬家、日前夜間被匪攻入、匪有六十餘猛、間有服飾摩登女匪七八人、鄉人聞警、羣起救援、匪始逸去、又張格鄉於日前被匪攻入、匪徒有一百六十餘人、鄉長張孝齋被槍斃、鄉民張仁程、張淑程、梁裕被綁、翌日匪又來、強迫鄉人貼標語、焚燬田契等事、不從卽欲殺人焚屋、馬鞍鄉竹林岺、鄉民林木、日前爲其子結婚、是夜有匪徒十餘猛、闖入洞房、肆行搶刦、人幸無恙、至尤賜福部現在達埔符內、該部有百餘人、槍械祇有八十餘枝、可用者極少、日前南區保安分處長董敬堂永時、尤亦請蕭點驗、蕭適至達埔、順途一閱、後蕭語人云、苟編尤賜福爲排長、尚不合格云、

汪雲龍殘部 集牛嶺
不上二百人

泉州訊、汪雲龍被圍剿後、殘部悉集中牛嶺前坂一帶、一部連夜退守毛蟹嶺、計尚有二百餘、惟均狼狽不堪、飢寒交迫、連夜分派社坪色上白花宮后仁等各鄉飯担、鄉民因畜夜有閉門未及開者、均被踏門直入、各士軍自行搬米弄飯、殺雞宰豕、至晨始全部退回牛嶺一帶、各鄉民昨晨多紛紛逃避、蓋恐匪部再來騷擾、又圍剿汪部時、起出肉票多名、肉票中有惠南杏出鄉人王桂林、上曾鄉人王文等二名

泉州籌備 新生活 擴大運動
促進會辦理

泉訊、晉江各界新生活運動籌委會、二十日下午二時、開一次會議、出席籌委七人、討論、一、關於召集新生活擴大運動民衆大會、應否由本會負責籌備案、議決、查本會職權、僅爲籌備新生活運動促進會之成立、對于擴大運動會之舉行、應由促進會成立後負責辦理、二、本會籌備應推舉何人負責起草簡章、議決、推舉三六師特別黨部、政訓處、縣黨部三機關、負責起草、三、本會組織、應採用何種制度案、議決、甲、採用委員制、乙、委員人數不妨多些、丙、委員應以團體爲單位、四、本會地點、應設何處案、議決、暫設縣黨部、五、本會常務委員、應推何團體負責案、議決、推舉政訓處、三六師特別黨部、縣黨部、三機關負責、六、本會經費、應如何籌措案、議決、經費暫由政訓處負責撥墊、

泉州浮橋 發生暗殺案
薛慈無罪觸姦其罪 一彈貫腦兩彈穿胸

泉城、新門外浮橋附近霞洲鄉、十九日晚、發生暗殺案一起、死者爲霞洲鄉人薛慈、年二十餘歲、在浮橋米店幫工、前日傍晚、因應浮橋首飾店老板之邀、前往赴讌、讌罷歸來、時已九時許、行抵霞洲鄉暗門邊、突由四周跳出大漢數猛、將薛挾去、薛見狀駭極而呼、數大漢挾薛經過霞洲鄉、薛沿途高聲呼救、其胞兄薛山及鄉人聞喊救聲、爭相出視、乘擬向前救援、數大漢立卽開槍示威、鄉人均因徒手未敢向[illegible]、數大漢遂將薛挾[illegible]鄉外、將薛擊斃而[illegible]、擊中胸部、一中腦部、中一彈、屍伏田間、狀甚慘、當薛被挾[illegible]鄉時、鄉人曾於星光下、[illegible]手中之一[illegible]、係附[illegible]、蛛絲馬跡、悉此暗殺案、與姦案有密切關係、蓋死非其罪、觸姦其罪云

平民診療所 就診免費
後日實行

貧民患病無力延醫、恆以輕病醞成重危、卒至殞命、吳芸孫、洪聯恭、陳瑞清、陳丹初等、特在大生里發起平民診療所、延濟民醫院洪廷汾主持其事、就診免費、定本月二十五日開始施診云、

詔安設立 國民通訊社
章程三條

詔安訊、本縣地處邊區、風氣閉塞、消息傳遞、亦多艱困、年來交通漸便、社會漸見生氣、最近乃有國民通訊社之組織、雖規模不大、亦該縣不可少之文化機關、其組織章程如下、第一條、本章程依據中央頒布之修正文化團體組織原則、及文化團體組織大綱製定之、第二條、本社定名爲詔安縣國民通訊社、第三條、本社以闡揚三民主義、發展社會文化事業、幷改良地方風俗習慣爲宗旨、第四條、本社受詔安縣黨部之監督與指導、第五條、本社社址附設在詔安縣黨部、第六條、本社設正副社長各一人

廳令限制 私塾地點
在附近小學一公里外

泉訊、晉江縣府佈告、略謂、本縣城鄉各處、私塾林立、大都違背廳頒規程、縣經佈告禁止、幷分別標封解散各在案、現屆學期開始、各塾師仍紛紛設館授徒、壘據各校呈請取締前來、查廳頒改良私塾規程、其第六條規訂「私塾、不得設立於小學附近一公里內、在鄉村不得設立於三公里內」等詞、亦經本縣暨前教育局公佈各在案、合行佈告闔邑塾師遵照、凡在城市者、不得設立於小學附近一公里以內、在鄉區者、不得設立於距小學三公里內、勿得故違、致干取締云

貧病所 四週植樹
由農場贈苗

廈港蜂巢山貧病救濟所、以天氣漸熱、該所周圍均無樹木遮陰、前日乃由該所秘書鄭瑞生、前往市政處、謁社會科長王宗仁、商洽種植樹苗、昨(廿二)日乃由王氏介紹前往禾山農林試驗場、由該農場技師選樹苗五十本贈之、昨已雇工分栽于該所四週云

▲金銀水市▼

上海申洋	一〇〇三五
福州銀紙	一〇〇二
上海票每千元	一〇〇三
汕頭票每千元	九七三
香港單水	一一二一
香港銀紙	一一二五
香港白銀	一一一五
美國金紙	二八八
美國金磅	一三三六
英國金紙	一五二
英國金磅	一二二六
呂宋紙每千元	一四四五
實叻紙每千元	一七〇
安南紙每千盾	一八四
暹羅銀紙	一四六
羅不銀紙每千	一一〇
荷蘭銀紙每千	一九三
足赤金葉每兩	一一五
小銀水	一二一七
片每元銀	三六四

出口船期

▲福州班▼
海甯 廿二日
大眈丸 廿五日
海陽 廿六日

▲上海班▼
金生 二十一日 神戶
太原 廿三日
德加大 廿四日 神戶
安徽 廿八日 香
德安 廿七日 香

▲南洋班▼
安徽 廿一日 力香汕
金生 二十一日 仰士力香
德加大 廿四日 仰士力香
芝尼加納 廿四日 爪亞香

進口船期

▲福州班▼
海汀 廿三日
大球丸 廿五日
海甯 廿六日

▲上海班▼
浩生 廿一日
德安 二十日
源安 二十一日
芝沙力 廿三日
惠南 廿三日
金華 二十七日
新地亞 二十八日

▲呂宋班▼
安慶 三十日

▲台灣班▼
大球丸 廿五日
鳳山丸 廿六日
淡水 基隆

▲汕頭香廣班▼
海甯 廿二日
太原 廿三日
地厘丸 廿四日 廣香汕
海陽 廿五日 汕香
廣東丸 二十七日 香汕

德安 二十七日

▲呂宋班▼
安慶 廿一日
芝尼加納 卅日

▲台灣班▼
地厘丸 廿四日 高雄
大球丸 廿五日 淡水 基隆
廣東丸 二十七日

▲汕頭香廣班▼
山東 二十一日 汕香廣
德安 廿一日 香廣
安徽 廿一日 香
源安 廿二日 廣
海汀 廿三日 汕香
濟南 廿三日 香廣
鳳山丸 廿六日 汕香
海甯 廿六日 汕香
金華 廿八日 香汕

▲南洋班▼
浩生 廿一日 香力士仰
芝沙力 二十四日 爪亞香
新地亞 二十八日 香力七仰
安徽 廿九日 汕香力士口

中山路華記票局調查報告

廣嗣露　中山路

外用專治 **早洩**　無効退加倍銀

男人患早洩病者、性交時未久瀉一、觸精卽出射其漭、如難故有難形之名乃人生最無奈、雖且有礙生產、用此露瞬見効、價大一元小五角

中華戲院對面新華洋藥

鈫仁

產科醫院　址在廈港民生路(舊名魚行口)　簡章函索卽寄　電話一二三二　診病時間每日上午九時前下午一時後

醫局　廈門分診所　口街左角　光日在思明西路局二樓　診病時間每日上午九時至十二時　星期休息　電話九一六

鳴謝陳世澤先生

醫痔聖手

敝者鄙人患痔十餘載遍訪各處專門醫師治療均無見效茲經友人介紹廈門中山路舊名島美電話五百九十六號

陳世澤先生痔瘡專門醫治一經下藥其痔連根脫出毫無痛苦竟不數日獲全愈鄙人等感激之餘無以爲報爰誌數語登諸報端俾患斯疾者知所問津焉　台灣台中彰化黃秀榮

——請加入——

中國世界語函授學社!!!

中國世界語函授學社以函授的方法，教授世界語，講義內容包含發音，讀本，文法，尺牘，會話，詩歌等科目，解釋懇切易解無異上堂聽講，且負責解答學員對於世界語的一切質疑。只要能閱讀淺近中文者，不限年齡，性別，職業，都可隨時報名入學。修業時間爲六個月，畢業後卽能自由會話，與外國同志通信及以世界語作文。在本埠的學員，且能隨時來社正音。函授學社章程，函索附郵一分卽寄。通信處：上海郵局信箱二七四號。

以最經濟的金錢、最經濟的時間、最經濟的精力——獲得——這新時代的言語：

世界語!!!

中風(腦溢血)醫治及預防劑 **海藻晶**

▲口眼喎斜　▲半身不遂
▲頭暈耳鳴手震皆中風之先兆
▲肥人老人飲酒人須預防中風

請試科學化的國藥「海藻晶」……

海藻晶係根據古傳驗方、將海藻應用科學的方法以改良調製者、能軟化血管、調平血壓、有預防及醫治中風之奇効
▲定價每盒大洋三元每料三盒九元

廈門中山路二〇三佛慈藥廠分發行所

腎氣強壯特効藥

科學國藥「腎氣丸」出世!

有數千年先賢實驗歷數之根據、奏補腎強精造血之神功靈效、

腎氣丸專治男女腎氣虛弱、精血枯竭、陽萎無力、早泄滑精、發育不全、神經衰弱、腎虧無能、(糖尿病)、腰背酸痛、小腹拘急、小便不利、四肢浮腫、消渴、頭暈、目眩、自汗盜汗、貧血、身弱、手足厥冷、病後虛損、婦人煩熱、腦力減退、婦女血虛無子、宮冷不姙、產後虛損、不得安眠、子宮諸病、等症、有不可思議之特效、每瓶大洋二元、不服七天、每料四盒、八可服一月

婦科聖藥 **當歸素** 專治婦人氣血虛弱、月經不調等症、每盒一元、大盒二元、

廣恆興

總批發廣州市長樂路

一鳴驚人之鷄嘜各種電光喜炮

本廠發明以來名經久著中外今爲利便社會娛樂之供求使各界人士(新婚)(慶祝)(祝捷勝利)之增聲助興特設各省分銷免勞惠顧諸君之跋跲焉

總經理廈門磁街南康洋行

閩南養蜂公司　漳州

意大利蜂　種純粹蜂　蜜及各種　養蜂器具　均備現貨　供客購用　價目函索　卽寄

總發行所　廈門晨光路　謙順洋行　電話　五百五十一號

勝家衣車公司遷移廣告

逕啟者本公司現遷移大中路(卽舊址大走馬路)照常營業　光顧諸君請駕轉新址接洽是荷際茲遷移之始各種家庭最適用之衣車及車針車油附屬品暫收九折藉酬各界雅意爲日無多敢祈留意

廈門勝家衣車公司啟

謙順洋行　代理

英國月眉肥粉各種　製造雪文　原料均備　現貨並奉　送雪文製法說明書　價目函索卽寄

廈門晨光路　電話　五百五十號

屈臣氏大藥房　廈門市鎮邦路　電話二零七五號

治白濁聖藥

白濁丸
白濁水
山杜白濁丸
白濁檸檬膏
注射白●水
五淋藥水

各藥皆能善治男子洒色不節、冥元受傷搖動其精以致元關不固、化爲白濁日久將變成五淋之患、若能將本號出品依法服用自可立愈精氣復元也

駐廈上海益生種苗行

地址廈門鐘樓脚卅四號

欲爲富家翁、又何患無術耶?

欲謀小家庭造幸福者、不可不栽水蜜桃。

栽奉化白杜水蜜桃二千株、三年後每株產桃四十斤、以去年廈門市價每斤五角計之、每年收生產銀二萬元、豈不是爲富家翁嗎?

結合小家庭、栽奉化白杜水蜜桃二十株、三年後、便有四百元之生產、費地不到半畝、而柴米油鹽可取於此、豈不是庭間之幸福嗎?

佃農謀自立者、不可不栽奉化白杜水蜜桃!

佃農之地主吸收經濟、往往無力償租、如自束縛、因之佃農賴於人、不能自立、租化白杜水蜜桃五株、歲可收生產銀百元、幸藉此納租而有餘裕、解放經濟壓迫、計莫逾於此也、春風和煦、正是培植菓樹的時節、融融來、快來購苗、切莫錯過時機!

●目錄函索卽奉●

(注意)敝行出品白杜水蜜桃苗、蓋有一戳、謹防假冒、

人間

No. 1234

狗年談狗

太老

今年是狗年，這年可說是我們貴國人的「本命年」，一個個前饋後跳，左撲，右迎，尾巴搖擺個不停，嘴裏不住的流臭涎，你道這是什麼東西？老太婆也曉得說：此狗也。不過狗也分三六九等；有大的，有小的，有瘋的，有癩的，有雜種的，此外當然還有公的，母的，以及街頭亂跑的狗男女，五代時候有一位孫晟，他罵宰相馮延巳說道：「金盃玉碗乃盛狗屎」。若生在當今盛世，一定要大哭一場，歎道文明古國竟變成狗世界了。

朋友，你知道什麼叫狗嗎？狗是人類的奴僕，又是人類唯一所服的動物，狗受人的驅使，俯首帖耳，甘心願意地搖擺一陣尾巴，吃的人養，狗是一種被征服而不敢反抗還要裝奴顏婢膝的畜類，也是澈底的親善外交家，牠既然有這些特別的狗性，正合我們貴國人現在的脾味，無怪乎狗性之大行也。

據達爾文說，牠是一種被人類馴化了的狼，狼，狐，狗，三位是同母兄弟，親支近派，他們都是食肉動物，最初都是捉捕兎羊等動物作爲食物的，後來狗被人類馴伏了，改吃人拉出來的臭屎；而那狼和狐還是吃肉吮血，因爲這個緣故，狗性介在狼和狐的中間，狼子野心，最狠毒不過，狗也有時候滋牙，滋完牙就給你一口：你不要看狗對於主人那麼帖服，對於你還是不能客氣，尤其是在主人面前；狗仗人勢，你還是「也了不了」，狐狸狐媚子，狗的脅肩諂笑，大概都是同牠大妹子那裏學來的。

狗的種類很多，各種各色的都有，有人說種類至少在一百五十七以上，最近又有人說；已經近二百。世界上養狗最盛的要算英國，全世界幾乎二百種的，三分之二都出産在英國，其次要算德國。

我們中國也講究養狗，鄉下人每家都有一條大狗，那是看家用的，有錢人家養牠爲的是玩，有些沒小孩子的富貴閒人當作兒女看待的，有許多寡婦也好養，並且是同吃，同睡，坐臥不離，大概孤獨冷落的人們時常用牠作爲伴侶和安慰者。以前西太后有一條哈叭狗，十分得寵，牠不吃屎，也不吃狗食，每天御膳房給牠作鹿尾，喝是猪肉羹的肥湯，鹿尾是腸子裏夾肉末，再用油炸的，西太后在她的寶座鋪上着一塊黃布，有時候牠吃飽喝足之後，便坐在最高統治者的位子上，君臨四萬萬人，那狗睡醒了，向牠的主人擺擺尾，然後再向下一看，嘿，跪着一批大紅頂，花翎，蟒袍，補褂的王公大老，士大夫階級，以及聖人之徒們，那個景兒，真是太夠瞧的了，到如今，狗也不像那麼威風了，唉，這宗年頭兒，當狗都不似從前，如果廟堂及街頭的狗羣，狗黨，狗男，狗女等等，皆同聲一哭，其聲音真可傳及全世界。

荒城援弟記

（一）

酒閎

『哼！狠心狗塡腹不滿！他媽的！真是被他欺侮得太厲害，有本領一定要和他拚個澈底！』當任天接着「三弟被擄」的電報急忙忙奔到家鄉的時候，村中的叔輩和兄弟輩都這樣地主張，尤其是媽喜和臭水更說得興奮激昂，媽喜捏着拳頭，額角筋一條條脹得索子樣大，臭水是唇際涎沫直飛濺到二叔的鼻子上去的。

事的起原是這樣的。

三年前，臭水的那鄉裏，出個壞人，他不務正業，好飲好賭又愛嫖，後來手中弄得困乏了，便做起偷雞挖田薯的行徑，再後甚而勾引外賊，牽起牛來了；那一年他牽了阿獅一頭母牛，被阿獅發現了，阿獅那鄉裏的人丁，同臭水的那鄉是一樣多，所以不怕他；第 天的早晨，阿獅便和四個壯丁去問臭水的叔父，臭水的叔父着實怕了，所以在一個寒夜他於冷不防備的時候便自將那壞人結果了；「任生無人認，死了個個親」，這個消息傳給東村「匪營」的張士知道了。他便派一個兵拿張信來，說這人是他的兵士，他有 把駁殼槍和一把短槍給他拿來，既問着爲何殺死他的兵士，同時又要那兩把槍去，村中人明知這是張士敲詐的狡計，但誰敢出來和他說話呢？況于臭水的叔父們早就溜了，那裏還找得到個影兒哩？第二天下午張士便起了一大隊人馬衝到村中來，搶的搶，擄的擄，單耕牛一項，便被他搶去二十四頭了！擄去的人，最後還是託人以五百塊大花邊向他釋放出來，而這場大敲案也算馬馬虎虎地清楚了。村中的人，只是捫着肚子痛！尤其是貧苦小販，更哭不出聲來！那知今年張士的排長王四又舊事重提了，他說那年息事的五百塊錢，他分不着，這時他要自己來拿 筆，所以在端午節後三天他便帶了十幾個烏兵，再闖進村中來，村人以事已平息，誰也不知逃避的，任天的三弟和烏狗伯就在店裏被他擄去，鐘哥與猪阿却在田裏連牛都去了。現在村中的人，因匪方這樣的野蠻無厭，都憤激異常，真有「破釜沉舟」同他拚個澈底的形勢！

但是任天的母親，因任天三弟的被擄，她衰老的心靈中是多麼的憂愁，焦灼，與恐懼呵！她兩日來是寢不安席，食不下咽的，這時單看她的臉紋與眉梢，便可以知道她心中不安的情狀了；她是很急切的盼望着她的三兒回來，她曾經三番二次地託人到東村去，打算把她的三兒私釋出來，但都被媽喜們阻擋了，未曾實現；然而她却始終是不主張武力對付的，她知道武力對付，她的三兒更是不容易出來的，所以她這時很担心地對媽喜們說：『呃！你們這樣說，但本領雖哩！況且『有千年 抗，無千年都爺』，這是花了「百八十錢」和他善商量來得是呀！』

『不能！不能！這樣 來，將來村中的婦女都會被他擄去的！——他是重疊疊的敲剝我們的呵！這回再給他，將來村中無居住了！！』臭水聽了任天母親的話，急得暴跳如雷，涎沫更是不住地飛濺，站在他面前的人都退後兩三步，讓開條小路。媽喜更是急死，他滿臉脹得死猪般紅，領頸筋條條都起了顫動，他憤氣憤的說：『私放，由他私放罷！不過村裏以後有事，她要吃包！！』他說到最後這句，把頭斜點了幾大點，同時那個張紅的臉也翻到大門外去，悻悻欲出似地。

一覺醒來

——夢破東窗月半明，此身雖在只堪驚！——

海客

清晨，我從惡夢回來，納罕的張開眼簾，被窩上彷彿幾點陽光在閃動，但還遲疑此身的死活。分明屋角是雀兒在叫，院子裏有着拍拍的聲響，以及喔喔的雞聲，這才認清我還活着！

依稀記得，一羣色相不同的人，按着我的喉嚨，綑着我的手足，待要問起因由，但我已無力了！然而我終於因喘不過氣而嚇醒起來！我由而想到江淹恨賦的「自古皆有死，莫不飲恨而吞聲」！心裏轉覺沉重！然而飲恨吞聲而死的，可曾和我夢裏相類似，還是險惡些兒？我可難于知道，却也無心去追想！

皮酒中的蒼蠅

綿綿

（法國人心目中的中國人）

日本侮辱中國人，不必待我說；美國人在影片中侮辱中國人，也是人所共知的！。法國人呢？他們在現在的世界舞臺上與日本明比爲奸，對於中國人自然也不懷好感。我們看了下面舉的一個例，便可知道此中的情形了。

在法國的書本中有這樣的一節記述，題目是「皮酒中的蒼蠅」譯之如下：

「在酒館裏叫了一杯皮酒，若發見了酒杯中有一個蒼蠅的時光，這顧客所取的態度，依國籍而異的。

西班牙人付了錢跑出店去。

法國人先把蒼蠅捉出來踏死，然後將店裏的人臭罵一頓。

英國人將沒酒潑在地上，高呼一聲，「堂倌，再拿一杯來！」馬上轉別的話。

德國人將蒼蠅取出，再喝皮酒。

俄國人對於這些小事毫不介意，把蒼蠅和皮酒一塊兒吞下去。

最後，中國人怎樣呢？他先把蒼蠅像老吃客般嚼嚼滋味，再慢慢地喝皮酒。」

有這荒謬絕倫的話麼？中國人自己怕也決沒有看到過這樣的中國人！會吃蒼蠅的中國人，我只知道日本倒有一個會吃毛虫及蛇的人，這個日本人，蒼蠅也一定不吃的，可是我從未知道會吃蒼蠅的中國人，這並非替中國人爭面子，實在沒有這樣的人才的，該記述中的中國人，決不是實際生存世上的中國人，一定是法國人心目中的中國人罷？

這個記述只告訴我們法國人所恨的是那幾國人，他們恨的是德國人，俄國人，中國人，——對的，證之於現在法國對國際間的態度，不是很與這記述的態度暗中吻合的麼？

悼露萍後自遣

雲鷺

飄然撒手一鰥夫．不愛浮名獨愛書．
壯志雄心猶未死．柔腸俠骨苦難除．
笑他帶淚磁詩伴．愧我悼亡曳病軀．
書此亂朝貧可傲．待時奮起上征途．

犧牲血本

三輿

假使你從中山路到大同路作半週的巡禮，總會看得許多商店門口懸着五光十色地「週年紀念」，「開幕紀念」，……的布條，左標着「特別減價」，右楞書着「犧牲血本」花樣翻新，名目愈變愈奇，走馬看花般的顧客，自然不經意地去探討葫蘆裏究竟賣的什麼藥？一般闊綽的顧客，就因此不知上當了多少，而他們「生財之道」的目的；却早達到了。

「犧牲血本」這勾當，弗庸諱言地，誰都不願幹這傻瓜事，尤其是那大腹便便的老板，他們整天在錢裏鑽，只怕無孔不入，那有反要把血本「倒貼」。一般所謂慈善家，拿出幾個錢來做做好事，尚且有其副作用在，何況在銅粉中過生活的老板呢！

團體保壽

上海市社會局局長吳醒亞先生：

團體保險具有兩種特殊力量：

第一・她能使勞動者和資本者融合感情、攜手合作、而向生產方面努力發展、

第二・她能使勞動者無身家後顧的憂慮、而專心一志於謀求事工的進步。

本公司承保各種團體保險、保法新頴、保費低廉、服務周到、賠款迅速、如蒙各工商廠號、社會機關詢問、不勝歡迅。

華安合羣保壽公司

總公司上海靜安寺路 廈門分公司中山路一一九 電話三一七三

法國第一老牌

皮隆氏九一四

梅毒聖藥 價廉功偉

治病强身 莫與比倫

諸君認明法國第一老牌「皮隆氏九一四」以免危險而保安全

NOVARSENOBENZOL "BILLON"

經售處 內外埠各大藥房均有出售

總批發處 英商卜內門洋碱有限公司 廈門海後路 電話七八二

台灣叠見假冒虎標永安堂藥品 望我同胞大加注意

本堂創製虎標萬金油、頭痛粉、八卦丹、清快水等藥品、藥力靈驗、中外暢銷、因而一般無恥之徒、不惜損害人類衛生、僞冒影射、伎倆百出、經本堂捕獲送官究辦者、不勝枚舉、月前據本堂特派台灣調查員報告、查悉台南地方、有僞冒虎標萬金油發售、因請台南當局究辦、隨探得僞造者姓名、係台南市永樂町三丁目四九番地之陳有財、卽由司法主任率警到陳有財住宅包圍、被搜出僞萬金油五十罐、及僞造藥料大宗、並來往信件等物、因將陳拘押在案、續又捕得同謀犯多人、其中有家擁巨貲而助桀爲虐者、一名義乾泰、一名施尢、亦均在監禁中、此輩狼子野心、貪利忘義、身投囹圄、實罪有應得也、

本堂近又接台灣顧客函告、謂前時如患頭痛、服虎標頭痛粉、立卽見效、近來購服頭痛粉多包、覺得毫無效力、因特將所購頭痛粉寄來審查 以明究竟、茲查得所寄來之頭痛粉確係僞藥、外包裝璜、完全與本堂相似、實令人幾難辨別其僞真、所異者、本堂頭痛 之包面、所印之金色「虎」字、最後之筆畫、較僞製者細而尖、包背之影片電版、而僞者較爲模糊而已、至于內標、僞者所印本堂主人胡文虎之肖像、及藥樣所給之花紋圖案、亦較真者模糊不清、而包粉黃紙之花紋、真者係用水印機所印、極光潔而顯明、僞者係用凸印版所印、則不甚明也、奸商魚目混珠、多端狡計、存心不良、殊堪痛恨、除嚴密調查、置之于法、以儆貪頑外、聞該僞藥有向廈門等處混銷、以圖欺騙及毒害我親愛之同胞、用特將僞冒之情形、刊諸報端、使我同胞不致被其奸猾之狼子所欺騙、而受其害、

虎標永安堂敬啓

廿三年三月九日

最近世界失業狀況統計

英美法日德意等國失業者均逐漸減少
捷克挪威波蘭瑞典瑞士較一年前更增

國際勞工局中國分局三月八日通訊、按照日內瓦國際勞工局所編之每季世界各國失業統計失業狀況、在去年最後三個月中、仍繼續有起色、與前年同一時期相較、則以下各國均見失業人數減少、奧地利亞、比利時、加拿大、智利、但澤、丹麥、愛沙尼亞、芬蘭、德國、美國、匈牙利、愛爾蘭自由邦、日本、拉特維亞、荷蘭、葡萄牙、羅馬尼亞、薩爾、美國、南斯拉夫、以上諸國中有數國之就業狀況同時改善、尤足證明良好之現象、如北美合衆國之就業指數、在前年(一九三二年)十月爲五九，六，但在去年十月一躍而爲七二・五、其餘在英國、加拿大、日本、與意大利就業指數均有輕微之增加、其在保加利亞捷克新錫蘭挪威巴里斯丁及波蘭則失業人數較一年前更有增加、茲將統計所得數字發表如下

國別	月份	一九三三年失業人數	一九三二年失業人數	兩年比較人數之增減
強制失業保險機關之統計				
奧地利亞	十二月	三〇〇、四二六	三二九、七〇七	二九、二八一(減
德國	十二月	三、七一四、一〇七	五、三五五、四二八	一、六四一、三二一(減)
英國及愛爾蘭北部(註一)	十二月	二、三〇八、七七九	二、八四九、〇二五	五四〇、二四六(減)
注意失業保險機關之統計				
比利時	九月	一三五、一〇五	一六七、二二二	三二、一〇七(減)
捷克	十一月	二二三、七六三	一七三、七〇六	四〇、〇五七(減)
丹麥	十二月	九〇、三八九	一一二、五〇六	二二、一一七(減)
荷蘭	十二月	一五二、〇〇二	一六一、〇三五	九、〇三三、減
瑞士(註二)	十月	七四、九二七	九一、〇二七	一六、一一〇(減)
工會報告之統計				
澳大利亞	十月	一〇四、五六〇	一二二、三四〇	一七、七八〇(減)
加拿大	十一月	二九、五六三	三五、六〇〇	六、〇三七(減)
挪威	十二月	一五、六八二	一五、五一二	一七〇(減)
瑞典	十一月	七七、七〇三	九二、八六八	一五、一六五(減)
奧地利亞	十一月	三五四、八九九	三四五、一四八	九、七五一(減)
保加利亞	十一月	二〇、四七七	一六、四八二	四、九九五減
智利	十月	五八、五一〇	一二五、三〇七	六六、七九七(減)
捷克	十二月	六九二、一〇一	六〇八、八〇九	八三、二九二(減)
但澤	十二月	二五・四八六	三五、五〇七	一〇、〇二一(減)
職業介紹及其他之估計				
愛沙尼亞	十月	三、八八一	五、九五七	二、〇七六、減
芬蘭	十一月	四二、一五一	七三、三七九	三一、二二八、減
匈牙利	十月	五〇、九七八	六五、四三六	一四、四五八、減
愛爾蘭自由邦	十二月	八二、五六五	一〇二、七四七	一〇、一八二、減
意大利	十二月	一、〇〇六、二一五	一、〇三八、七五七	三二、五四二、減
日本	八月	四一八、一七七	五一〇、九〇一	九二、七二四、減
拉特維亞	十一月	四、四〇四	一三、八〇六	九、四〇二、減
荷蘭	十二月	三〇二、〇一四	三〇四、八七五	二、八六一、減
新錫蘭	十月	五一、八七二	四九、四四七	二、四二五、加
挪威	十一月	三九、七二三	三八、八〇七	九一六、加
德國	十二月	二八六、八八二	二九二、八一六	五、九三四、減
巴力斯坦	十一月	一八、〇〇〇	一五、一一〇	二、八八〇、加
波蘭	十月	二〇二、〇六五	一五〇、四四六	五一、六一九、加
葡萄牙	七月	二一、四二六	四二、六六六	二一、二四〇、減
羅馬尼亞	十月	一七、五五一	二二、八六二	四、三一一、減
薩爾	十二月	三七、〇九六	四一、九六二	四、八六六、減
瑞典	十二月	一三七、四五七	一〇九、八四七	二七、六一〇、加
瑞士	十二月	七二・七二一	六八、二八六	四、四三五、加
美國	十月	一〇、〇七六、〇〇〇	一一、五八六、〇〇〇	一、五一〇、〇〇〇、減
南斯拉夫	十月	一〇、〇四三	一〇、一八四	一四二、減

註一、完全失業與部份失業者均算在內

日對俄機降落偽境

根據日偽非法議定書
喚起莫斯科嚴重注意

東京十五日電、十一日有蘇俄陸軍飛機、在偽國境內着陸、關於此項問題、已於本日午前、由廣田外相、召集重光次長、及東鄉歐美局長、天羽情報部長等、討論應付策略、當根據日偽議定書所定之共同防衛精神、決電令駐俄使太田氏、逕向蘇聯政府抗議、喚起其嚴重注意云、

▲俄領藉詞塘塞 日領推諉偽方

路透哈爾濱十五日電、蘇聯轟炸機被迫降落於吉林省密山縣小興凱湖之北、乘者二名、被偽國官廳扣留、蘇聯哈爾濱總領事斯拉資基、十四日午後訪森島總領事、謂蘇聯飛機、被迫降落於吉林省內、乃因天候過惡、錯誤針路、越致國境、並非有意侵犯國境、請將乘者二名交還、要求諒解、森島總領事答以此事爲偽國與貴國間之問題、非余所知、加以拒絕、

▲俄領要求還機 日官態度強硬

路透哈爾濱十五日電、本月十一日有俄輕轟炸機一架、落於密山附近之說、業經證實、今日俄總領事史拉渥斯基、往晤此間日方司令小松、表示謝忱、因日軍曾由土匪手中、救出俄機人員也、同時並謂、日俄偽三國關係、夙稱友好、故俄機應予釋放、小松司令答稱、設目前進行之調查、果能證明俄機之侵犯偽國主權、出於無意、則俄領事之建議、當可容納云、惟據日方人員之意見、俄機係軍用飛機云、故此問題、頗爲複雜云、同時偽政府已向俄總領事提出嚴重抗議、

▲林陸相答質問 對俄隱忍有加

東京十五日電、本日之衆議院、首由政友會之長島隆二氏、關於減少本年度之滿州事件預備費案、提出質問後、復對於俄偽國境關係、有所質疑、林陸相答辯如左、

一、僅就俄偽國境關係、現狀觀之、蘇俄似乎頗有積極行動之傾向、但不能因此即謂蘇俄進行攻勢準備、蓋尚無任何事實資證明也、

在俄偽國境方面最前線活動之蘇俄人員、或射落日本飛機、或時常出沒於朝鮮境內、其越軌行動、因當認爲事實、然日本與蘇俄之政治與外交上之關係、現在尚未達到嚴重情形、殊覺不足爲慮、

至於滿洲事件費、乃爲維持滿洲治安所使用之款項、倘一千萬圓尚不足濟事之際、仍當要求追加預算也、

日人圖察野心未戢

擬在多倫設司令部
並在察東積極修路

北平十八日通訊、軍分會委員蕭振瀛、因接宋哲元電邀在平會晤、十六日下午三時半、由張垣搭平綏路車抵平、據蕭談察東近況、略謂「多倫日軍、最近宣稱第七第八兩師團換防、並有日軍一部、藉口增開沽源二四兩區、迄今未撤、並積極修路、多倫日飛機、每日四出偵察、並運輸彈藥給養、軍事準備、甚爲積極、故關於察東防務、必須籌一具體辦法、日前沽源赤城一帶暫編第二師張人傑部某團、有兩連長圖謀不軌、經該團團長發電、將兩連長看押、該部已試駐張北整理、由十六日起、已開始移防、沽源赤城一帶防務、由三十八師張自忠部接替、張人傑部仍在張垣、本人因接宋主席電邀在平會晤、並向何委員長報告察東情形、故來平一行、宋主席預定十七或十八日由津來平、秦廳長(德純)候宋到平後、如有必要、亦將來平、日軍第七師團擬在多倫設司令部、多倫爲察省省境、故我方對此亟應注意」云云、又察省赤沽警備司令張允榮、日前來平辦理公務、頃以察東防務吃緊、特於十六日正午十二時離平赴張、轉往獨石口防地、

唐山礦工罷工

毀壞礦坑電燈鍋爐
軍警宣布臨時戒嚴

天津電十九早開灤礦唐山礦工全體總罷工、工人由十九早天未明時、毀壞礦坑電燈鍋爐致闔市電燈全熄、頓成黑暗世界、唐山公安局與戰區保安隊、全體出動施行戒嚴、廣東街工人居住區東西兩街端、皆由武裝警察把守、公安局大門緊閉、防工人暴動、此項罷工係工人與工人代表間衝突、與礦方無關、因上兩次罷工後、工人代表與礦方擅訂簽訂條件、爲工人不滿、礦方曾每人發給損失十元、工人幷未領到、工人代表則扣刻此款、云將爲工會經費、此工人不從、醞釀罷工、此事十八夜本擬爆發、公安局長趙巽聞知、急將工人代表尚佩榮三人捕去、擬緩和空氣、但晚間忽放出、工人大憤、十九聚衆包圍公安局、要求交出三代表、同時工人停工、放水進礦坑、以示威、另有一部激烈工人、則持木棒等武器、包圍工會、搜索三代表、因三人已預先逃避、未爲搜獲、頭工人堅決要求公安局、交出三代表、否則不復工、唐山今日因此宣告臨時戒嚴、趙巽晉省請示辦法、十九日代行省主席查燿、囑留津陶尚銘、二十日速返唐山調解風潮、唐山公安局認此次開灤工潮、有共黨背景、十九日已捕獲張振福一名、

交部發表

全國郵務職工數
共計達二四五九一人
上海最多新疆省最少

十七日滬訊、我國郵政自開辦迄今、已有數十年之歷史、在交通事業中、發展較爲迅速、交通部最近曾舉行郵務職工、狀況調查次、所有郵區現役人……爲確實、發表如下、除遼吉黑外、現有各區郵務員、郵務佐差役、計爲蘇皖區郵務員四三四人、郵務佐五五九八人、差役一五七四人、上海區郵務員八五九人、郵務佐五四人、差役一八六七人、浙江區郵務員一六四人、郵……人、北平區郵務員三九二人、郵務佐四六六人、差役一三五一人河南區郵務員二三一人、郵務佐一四二人、差役八七〇人、山西區郵務員八一人、郵務佐一〇九人、差役八七〇人陝西區郵務員七一人、郵務佐七三人、差役三九七人、甘肅區郵務員六〇人、郵務佐六一人、差役四六五人、福建區郵務員一四八人、郵務佐一二人、差役五八〇人、……區郵務員三九九……人、廣東郵務……人、差役二三六人、河北區郵務員四〇一人、郵務佐二九〇人、差役一〇七……一一八人、內推上海爲最多、新疆最少云、職工總計爲四五九一人、

山路

越新公司

各貨價目標明
可免講價的麻煩

巴黎雪花膏買一瓶送大號棕欖香皂一塊

新式 女羊毛外衣 女羊毛背心

各種 男羊毛衣 男羊毛背心

毛衣部九折

新到美國漆布。「花樣繁多、雅麗悅目、

國貨永美牌牙膏大犧牲買二送一、

厦門大同路

恭安藥局

總・經・理

廣嗣壯陽腎補丸

主治 精少精稀精冷陽痿陽弱陽冷精易洩精出無力陽不堅陽舉不久等症

每盒打大洋拾壹元

參茸烏鷄白鳳丸

主治 崗治婦女氣血衰弱經期不順子宮寒冷久年不孕赤白帶下痛經閉經等症

每盒打大洋拾壹元

上海天濟醫室

肺形草

主治 多年肺癆 吐血咯血 肺炎肺癰 瘰癧串核 乾血女癆 新舊咳嗽 痰中夾血 癆傷肺痿 久咳失音 百日童癆

價目 每盒大洋式元 每打大洋念元

上海續集堂監製

痔瘡內服藥 日服三次 功效無比 每盒大洋六角 每打大洋六元

痔瘡外搽膏 冰涼爽快 痛癢全消 每盒大洋一元 每打大洋拾元

詳細說明任人索閱

天然治瘋草 手足麻木半身不遂 每盒大洋一元九 每打大洋十九元

百補矮瓜精 打倒鴉片抵抗烟癮 每瓶大洋一角 每打大洋一元

萬靈藥膏 崗治皮膚病之聖藥 每盒大洋二角 每打大洋二元

金石保喉霜 喉症仙丹兼治白喉 每盒大洋一元二角

她的友 節育良劑避孕塞片 每盒大洋一元二角

脾胃餅 開脾健胃三日見功 每包大洋二角 每打大洋二元

著名良藥 香港第一家

香港天壽堂藥行

姑嫂丸 崗治婦女經病不育

海狗鞭健腎丸 治男子腎虛第一

中外各埠藥房商店均有代理

總發行香港德輔道中

分行廣州十八甫

厦門代理 亞洲藥房 橫竹路

水仙宮 宜生棧

分售處 會豐商店 中國藥房 兆源藥房 元和堂 鳳臣藥房 綿裕居 謙利藥房 鼓浪嶼怡青號 漳州太豐方 石碼萬和商店 泉州中南藥房 泉州藥房

日積極侵佔東北富源

大阪商工會議發表調查結果

大豆產額豐富已成國際商品

世界新聞社東京通訊、日本自武力奪取滿洲以後、即在所謂「日滿經濟連鎖」之口號下，積極圖謀侵占我東三省廣大之富源、以解決其國內之經濟不足、最近大阪商工會議所，已就「日滿經濟連鎖結成基礎資料」調查完成、將左列各種富源調查之結果公表、茲特將其要點摘錄介紹、以供關心遠東經濟問題者之參攷、

棉花 滿洲棉花之產額、目下推定實棉為六七千萬斤、繰棉、棉花去核者、為一千四百萬斤、然根據各方面棉花栽培協會之廿年計劃、預料實棉產額可達三萬五千萬斤、繰棉收量可達二萬一千六百萬斤、如棉花耕作組合之指導獎勵能徹底實施、則因氣候之高溫多熱、霜害之防止、單獨三十號之手紡將成為可能、總之棉花資源之開發、不僅對於日本纖維工業之運行上提供一種不可缺乏之資源、且足以安定國民之生活、

米穀 滿洲全體之米穀生產、自下為水稻八萬一千八百町步、未脫皮之穀一百六十萬石、陸稻十一萬八千五百町步、未脫皮之穀一百八十六萬石、如推定將來之種植面積約增三倍為六十萬町步，則預計收量可增加至一千五百萬石、目下水田開發之主要目的、在乎日人之農業移民獎勵、三十年後、滿洲之人口約可增加二倍，作為主要食料、米為最適於滿洲農民之生活與經濟者、將來如品種改良，技術進步、則水稻可由一成增收至三成、陸稻可增收至四成、

大豆 大豆為滿洲最大之資源、其生產額計四千〇十四萬三千石、占全世界總生產額百分之六十二、其總輸出量為一千九百萬石、計對歐洲一千二百十五萬石，對日本三百二十六萬石，大豆實為一種國際商品、為滿洲經濟之中軸，不僅為農家經營經濟上之必需品，其用途除食料品外、且可製油、塗料、油劑，以及藥品等之化用品、日本每年仰給於滿洲大豆及豆白(米旁)之輸入計五千萬元以上、為擇發油之製造原料、故在燃料國策上面觀、日本對於滿洲之大豆、實有甚大之期待。

小麥 北滿之硬質小麥、在蛋白含有量之一點而言、實足與坎拿大小麥相匹敵、然小麥粉之每年八百萬擔之需要，其四成係仰給於海外、小麥之總生產額為一千一百九十六萬石、然因小麥粉之需要及北滿之開拓，近時有顯著增加之傾向、製粉事業悉由日滿人公共出資之團體經營之、以收統一之效、

綿羊 從滿洲獲取羊資源、為日本國民生活上必要之項目，目下滿洲之綿羊數為約四百萬頭、羊毛產出額不過九百萬磅、其中二百萬磅自給、七百萬磅輸出、在日本羊毛總輸入量之二萬萬磅中、僅占極微之數、日滿綿羊協會有鑒於此、計劃以二百萬元資金以十年為一期、從事綿羊改良飼育獎勵之方法劃、其改良目標、擬將未來種配以蒙里諾種、以期毛質之改良繁殖、使成為善興產毛量三倍之增加、同時且謀士希卜亞山羊之速成之繁殖，俾使滿洲農家得以有效利用飼料、使生活可上，而日本亦可從澳洲方面減去每年二千萬磅左右之輸入量、

畜產 滿洲所出產之畜產物極多、短脚而行走甚速之馬四計三百四十四萬頭、牛一百六十萬頭、騾七十四萬頭、驢四十一萬頭、豚七百五十萬頭、此外在吉林黑龍江之森林地方、牛產召（豸旁○）、小貓、狐、鹿、狼、熊，大鼠等野獸、毛皮均可供衣料之用，然此等製品之輸出力甚少，如對於日本、僅有獸骨，骨粉，羊毛、革類牛肉牛脂等三百萬元左右之輸出，最近日本有滿蒙皮革工業會社之設立計劃、

西班牙工潮難平

建築業工潮有延續之勢

電力工人又宣布總罷工

路透十六日巴黎電，據今日此間所得巴塞洛那之消息，近兩日來西班牙之情勢，雖形較靜、但昨夜迦泰隆煤氣及電力工人、已宣布總罷工、現有兩萬八千人受此影響，軍隊劉己占據各電力廠、

哈瓦斯社十六日瑪德里電、建築業工人聯合會、頃向該業全體工人發表宣言書、勸其繼續罷工、該聯合會內、共分二十八組，現皆決定繼續奮鬥至資本階級承認勞工權利為止云

哈瓦斯社十六日西班牙琶塞龍納電、昨日夜半加泰龍尼煤氣及電燈各公司工人及僱員、宣布總罷工、自若干時以來，進行之談判，已告失敗，政府已派軍隊馳赴勒里達省、蓋該處為電氣事業之中心點、琶塞龍納之煤氣及電燈工廠、亦由軍隊派遣氣技術人員佔領、政府代表宣稱、電燈昔時不思停熄、惟工廠所需之實力、今日或致缺乏，工業或不免因之擾亂、現在加入罷工者、凡達二萬八千人，加泰龍尼省呼埃斯加省，及薩拉高斯、加斯持龍兩省之一部分、均受罷工影響，

北德郵船公司

派船航中德中美線

中德線二艘中美線六艘

該公司董事已到滬接洽

上海二十日電、北德郵船公司因鑒于中歐航業殊意郵船壟斷，決定中德間、派快漸郵船兩艘，以資競爭、該項郵船、淨量萬噸，每小時行廿海哩，較意郵船為速，短期內可實現，又中美航線，該公司亦擬派輪四艘或六艘行駛、該公司總董黎卅士馬己到滬、主持兩線計劃進行，

中央眷念回民（一）

派員赴各省埠宣導回民

擴大信教心理團結救亡

徐州十一日通訊，中央宣導回民特派員馬宏道、畢業於土耳其國立伊堡大學、得哲學碩士學位，於去歲歸國、在中央服務、並任參謀本部邊務組專門委員、馬氏鑒於國家處於危亡局面，全國民族應亦誠團結、共同奮鬥、爰奉命赴各省埠宣導回民進行講演，用「伊斯蘭」精神、擴大為救國觀念、回漢打成一片，挽救中華整個民族、馬氏茲偕教友劉伯餘、馬文俊，丁駿琛馬明道等於九日晚八時抵徐、茲誌其出發動機，及遊行宣導程序於次、

遊行程序 馬氏等於上月二十八日由京出發、先抵六合，向回民宣導後，即返京、復於本月三日，轉至臨淮關、五日至定遠，六日至鳳陽，七日至蚌埠，九日蒞徐，十日至城內禮拜寺召集回民講演、十一日至城北禮拜寺演講，十二日應縣黨部之邀參加總理逝世紀念大會演講，並當晚離徐北上、赴魯省滕縣，鄒縣，兗州、曲阜大汶口，濟甯，泰安、濟南，轉膠濟路至章邱、周村，博山，青州，青島，並調劑膠濟路上回漢情感，由青轉濟北上、至平原，恩縣，德州，滄州，天津，再轉至北平，由平沿平漢路南下、沿途各大站，均停留宣導，抵鄭州時，並轉赴開封，即折往漢口，再由漢口轉至沙市，南至長沙，北返武昌，沿長江東下，至九江、折至南昌，經安慶、返京、預計半載，途程所過各地，均召回民宣示中央德意，及回漢團結之精誠、共謀國是、

各界歡迎 馬氏一行蒞徐、地方各界、以其使命重大，負有團結中華民族之意義、故均表示熱烈歡迎、除於街市張貼標語外、復由黨政當局發起歡宴馬氏，於十一日在花園飯店設宴，計到銅山縣長王公嶼，縣黨部委員戴志強，商會長藍伯華，農會長李風如，教育會劉志厚、省民教館長趙光濤，教育局長劉天展，公安局長王世才等，十餘人，席間賓主暢談回漢情感，至為歡洽，並定十二日晨在公共體育場舉行總理逝世紀念大會時、請馬氏公開演講，市民均準備聽講，尤以徐埠有千戶回民，對馬氏之蒞此，更為熱烈歡迎也、

（未完）

裴德探險機

被迫降冰上

路透紐約十四日電、裴德探險團之飛機今日於運送濟品時在『鯨魚灣暴風角』附近被迫降落于冰上、機中有司機機中有司機者及無線電員各一人，裴德侯氣候晴好時，即乘飛機前往營救，

孔熊在贛

創設磁公司

資本定一百萬元

南昌二十一日電、孔祥熙與熊式輝商定在潯籌備創設一大規模磁業公司，資本金定一百萬元云、

聞名海上之交際花自殺

麗哪女士、海上交際花也、二九年華、綽約多姿、去歲與黎君結婚于大華飯店、一週以還、情好彌篤、近因其夫沾患隱病、生殖機能、失其效用、以致夫婦之間、愛情淡薄、閨中樂趣、不能享受、由是愁眉莫展、苦悶難堪、每欲自殺、以了殘生、正一千鈞一髮之際、忽見報載德國『維育麟』治男女一切隱病之靈藥、婦人受此藥治愈者、不知凡幾、一士特購二盒、奉其夫、服後果奏奇效、從此隱病消除、其夫男歡女愛、其樂融融云、

德國 維育麟 男用金盒 女用銀盒

功能 改造生殖机能 增加夫婦愛情

價目 每盒七元五角、每料二盒計十五元、試服每盒三元、男女同價、說明書奉送、

人性的煩惱

人性隨有生以俱來、教品立行修養有素者、善為化用、以之養生、以之延嗣、不善化用者、如怒濤野馬、難以自制、時作過度快樂、致患遺精、惡疾日久不治、以腎虛血弱、癆病以生、已失妻妾之愛、更恐短命之虞、請服德國最新發明、

青年良友

專治夢遺早洩之藥

無論有夢遺精、無夢滑精、見色即洩、一服即止、新起久患、保可斷根、功效神速、藥質優良、不僅止遺、且能補身、凡患此病者、或已服他藥而未愈者、請一試之、每瓶大洋一元、遺精預防法奉送、

治肺癆特效藥 四川肺癆草

肺有癆而咳嗽起、肺葉嬌嫩、久咳傷肺、「四川肺癆草」能潤肺、止咳、平氣、驅痰、而利呼吸、

止咳 不論新咳久咳、服後立即止咳平氣、屢試屢驗、

止血 破命吐血、咯血、帶血、皆肺癆也、其病宜速治、此病有癆菌侵蝕肺葉、肺葉爛、鮮血乃見、「四川肺癆草」能止血、除肺殺菌、療肺、雖極重極險之肺癆病、服後吐血即止、連服一包可斷根、

（價目）每服一元、雙料二元、奉送肺病療養法、

梅毒新藥 五淋白濁 掃毒靈 四〇四

每瓶大洋一元五角、每料三瓶四元五角、每盒大洋一元、每料二盒三元、外用注射五角、半打二元五角

面友 去斑白嫩

既可防除斑雀 又使皮色白嫩 此乃面友之馳名功效

價目 每瓶八角 小瓶五角

近大批新貨到廈惠購從速

廈門中山路二〇二號 華英藥房經理

外埠代理：漳州達記藥房 泉州泉州藥房 泉州泉永藥房 泉州永惠藥房 漳州中西藥房 石碼萬和商店 福州萬國藥房 金門岳頭商店 安海陳諸舞 永春泰生 鼓浪嶼怡青

韓綏福律師為承辦鄭清美女醫士被告業務過失致死一案緊要聲明

本律師前承醫生鄭清美被賴蓋誣訴業務過失致死一案前經思明地方法院檢察處分不起訴嗣廈門商報於民國二十二年十月廿六日登載此案中竟有「本律師以曾為鄭清美辦護入資格對記者談話聲稱此次賴某再行起訴為意料之事因於處分不起訴之後該賴某頗曰怨言而渠亦想清美原有錯處因清美施行手術之時并未代孕婦注射強心劑致孕婦失血過度故渠曾勸清美息事當入代為完娶一婦以補賴某之損失詎清美不以為然致有今日之事」等語鄭醫士以此項登載有損其業務上之信用來問本律師當時何以作此項談話本律師當以並無對商報記者或任何人作上述之談話相告但鄭醫生因商報有前項登載後社會人士甚為疑惑本律師自應為其登報聲明查本律師於鄭清美委託案件時詳查各項證據認定該醫生並無絲毫過失於法律上絕不應負責故為其承辦是案及今良心上仍是如此認定何有對人談及鄭醫生過失情形至商報記者何以許人本律師更未嘗與其謀面該報有上述之記載純屬捕風捉影之言特此聲明

韓律師事務所思明東路門牌七十七號 電話一二五一

春生堂秘製袪風傷補筋骨藥酒

本堂秘製此酒閱已三世歷近百年專治身體虛弱筋骨酸痛跌打損傷婦人產後瘋溼諸症無不効驗自銷行中外以來受各界稱贊誠滋補疾病之妙品本堂兼營參燕桂膠珠八寶及中西名家出品貨眞價實童叟無欺諸君惠顧無任歡迎

總行廈門開禾路（魚仔市） 各處酒商均有代售

東亞工業社招生

本社傳習所畢業學員已數百人近來各地肥皂洋燭廠及各種工廠漸加多係本社畢業者創辦也茲為擴充學員起見特大減學費使經濟困難者得入學不論男女老少凡有志者均可報名學習

化學味素粉 醬油肥田粉洋燭肥皂乾電池蚊香化學蜜化學醋各種酒類藥品化裝品日用品等數百種 函授保證速成功備有詳細章程函索即寄

「社址」廈門中山路中華戲院對面斜左角 「工廠」廈禾路浮嶼角惠安公會對面 外埠學員到廈時可至本社住宿

謀職業者注意

東亞工業社附設東亞化學工藝實驗學校第一期招收男女生廣告

緣起：本校鑒於社會經濟，破產失業青年日益增加特選擇日常應用之化學工藝品製法百餘種公開傳授於最短之時間內保證成功使青年男女能以最低之代價於最短時期內獲得最有用之技能畢業後能自製出售以維持生活自立為目的

一、程度 不限程度無論農工商學軍政各界凡男女品行端正者均可入學

二、學費 每期學費二十元

三、學科 分十組任人選擇每組傳授化學工藝品實驗製法十種修學一個月

四、授課 分三班；上午一班；下午一班；晚上一班。

五、學額 每班暫定廿名

六、開學 第一期自國歷四月一日起以後隨時可以加入

七、報名 即日起隨時可報名入學

八、畢業 修學完滿經考試及格者即給予畢業證書

九、地址 廈禾路三百三十七惠安公會對面

十、報名處 中山路中華戲院對面斜左角東亞工業社廈禾路三百卅七號本校

民國廿三年三月十二日 印有詳細章程函索附郵票二分 本校啟

東亞味素粉（味精）專門班招學員

味素粉乃調味之最上品為素食家及菜館點心店逐日所必需之調味要素市上所售多非純品與素食家大有妨礙本社為改良及公開起見願將所經驗之上等味精製造方法指導有志者實驗製造保速成功能與外貨一樣若不成功者學費退還原料藥品不論何地可採取極利便易實行製售備有樣品任人嘗試報名限至三月底截止欲學者快來過期無效

東亞工業社啟

英國 威路文厰 船嘜麥精鱉魚肝油

廈門代理會豐商店

福建藥房 南方藥房 白記藥房 華英藥房 大同藥房 年豐藥房 東方藥房 閩南藥房 亞洲藥房 中國藥房 國興行 鼓浪嶼旗昌藥房 開文路真真藥房

各地商店均有出售

桂格麥片

請認明罐上老人為記

Quaker Oats

三

請服速病胃舌痛時

我的胃痛靈藥

十九路軍軍醫處長兼廈門海軍醫院院長黃漢波醫師證明——黃漢波秘製

我的胃痛靈藥爲治胃之無上靈藥凡久年胃病胃吐反胃胃弱食不消化等証服該藥後效果如神治胃病之妙品也

歸多士女患胃痛胃病者症用我的胃痛靈藥有特殊功能其奇效如響

廈門代理處中山路白記藥房

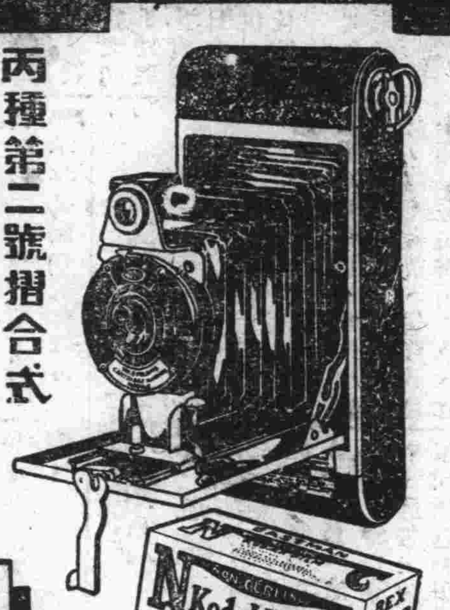

丙種第二號摺合式 鷹眼牌鏡箱

每具洋十四元

附柯達軟片一卷

此爲柯達公司最廉價之摺合式鏡箱。每具祇售大洋十四元附柯達軟片一捲。及柯達雜誌半年。此鏡箱小巧玲瓏。鏡頭上等。拍二寸四分之一×三寸四分之一之精美快照。十分便易。如尊處柯達經理無此鏡箱出售。可寄洋十四元至上海圓明園路二十四號本公司函購。

欲得精美照片必用柯達軟片

美商柯達公司 上海圓明園路廿四號

銀盾招生傳授

銀盾爲現在最合時之婚嫁壽喜禮品本公司開設有年經驗豐富出品精良頗承各界讚許然限於地域及工作關係未能推銷到南洋及內地各埠開設工廠致各地士女未能欣賞新藝術之機會茲爲公開傳授學員起見特設銀盾銀杯花瓶花插及特獎傳習所期以普遍造法有詳章函索寄郵四分

中山路六十二號融明公司

社會黑暗！學工業者謹慎！！

邇來之工業傳習所林立矣者衆優者少其傳授技術每出每一列其教科數百以壯其美如礦物原質以及所爲化學味素粉「味精」原料曰白沙糖與麵粉如化學蜜即卑酒白糖是也種類繁多不及列載以愚一輩無知之學員想社會上不乏高明者可想見本社技術科目實不達他所多，善化學本社技師自從十數年實習研究所得之工業以來講有數十種耳之能實際製造至輕歷任南洋菲島及本埠等地皆經任過製造機師及工廠顧問今因鑒國人工業製造之缺少因而將自徹底所能製造所科如日用品化裝品等出傳授使利有志工業者得以學習以增進吾人工業製造特能而救一部失業之同胞有自立足並收教費亦從廉優待備有詳章

駐廈上海公華工業學社 住址廈門百家村保田內第九十號二樓「即中山公園東畔」

拜耳大藥廠 拜耳

阿司匹靈專治各種疼痛及發熱等症功效靈速早已名馳全球今市上仿冒甚多購時請認明盒上及片上拜耳十字商標

阿司匹靈

總經理廈門中山路白記藥房

廈門新馬路勝永公司營業要目

歐洲鋼鐵皮門 德國縫衣車
印度地毯 無線電收音
美國腳踏車 呂宋白鐵家
電力抽水機
[illegible] 不及盡載

廣生行出品 雙妹老牌 雪花膏 潤膚駐顏

香港明興電版

雙妹老牌 美髮霜

此霜潔滑不膩。尤爲特色。各界試用。當知[illegible]。

各大商店均有代售

香港明興電版

千日香頭水 雙妹嚜 廣生行 各大商店均有代售

敬啟者本行代理之雙妹嚜化裝品久已馳名遐邇其質之佳其味之香實駕乎舶來品及各雜貨之上物質既美而愛國士女皆樂購用對於銷場突飛猛進日見增廣茲爲優待愛國士女素日雅愛起見特將門市售價原估加三「減價實售加一」大宗批發特別從廉」仍希絡繹賜顧藉資提倡不勝厚望焉

閩南總代理廈門國興啟 思明南路電話八八四

請服山得爾彌地

淋濁之來也或因西子不潔或因忍精不洩或因尿道奮與過度如延不療治寖至下體紅腫便溺刺梗體處濕熱危險實甚山得爾彌地爲世界聞名之法國彌地廠製造功効最著不論新老白濁服之立刻痛止腫退且可保斷根務請認明每丸上之MIDY爲記謹防僞品假冒

目下市上假冒日多…務請認明…

華南新華行獨家經理 分經理 大藥房

全國各大藥房均有出售

真料外用 安樂水

君感性交時無力乎？請速購用功效最驗壯陽的「安樂水」

閩南總經理大同路新中華洋行 分售處

鼓浪嶼經理處怡青號

有康健之體格 纔有快樂之家庭

司各脫乳白鱉魚肝油

欲常保家庭之樂須維持各個人康健之原則如能以司各脫乳白鱉魚肝油爲日常調養之飲品自可得健全快樂之家庭

司各脫乳白鱉魚肝油對於成人能補損益虛祛除百病增加胃納益壽延年對於兒童更能強筋堅骨輔助生長

各大藥房均有出售

華南總經理 香港 旗昌洋行

慎防假冒 唐拾義久咳丸

如無驗單即是僞品 廣州父子藥廠

專門治咳醫師唐拾義

除根哮喘丸

總經理廈門港仔口（福建藥房）

此丸乃專門治咳老醫師唐拾義四十餘年經驗良方專治哮喘氣促日夜咳…此丸立即止咳消且能除根

廈門福建藥房

久咳易成癆！

多咳則傷肺日久易成癆因癆而致命者不可勝數惟查治癆必愈之藥迄今外國醫藥先進尚無發明現祇專門治咳老醫師「唐拾義」之「久咳丸」經驗四十年服後直接有革咳除痰之力間接有保肺防癆之功對於久咳痰多胸痛痰血喉癢氣緊各症萬試萬靈故得社會公認爲「根本治咳特效藥」

廣州父子大藥廠